

茨木市地域防災計画資料編

資料編目次

番 号	頁	資 料 名
資料 第1号	1	急傾斜地崩壊危険区域一覧表
資料 第2号	2	土砂災害防止法の指定区域一覧表
資料 第3号	12	山地災害危険地区一覧表
資料 第4号	16	避難情報発令基準
資料 第5号	17	気象庁震度階級関連解説表・長周期地震動階級関連解説表
資料 第6号	21	茨木市地震被害想定調査結果
資料 第7号	24	大阪府地震被害想定調査結果
資料 第8号	25	災害時援助協定等締結一覧
資料 第9号	30	災害時医療救護班の救護所別編成一覧表
資料 第10号	31	市内の二次救急告示病院一覧表
資料 第11号	33	緊急交通路・避難地・避難路・避難所等一覧表
資料 第12号	49	浸水想定区域内又は土砂災害警戒区域内における災害時要配慮者利用施設一覧表
資料 第13号	58	応急仮設住宅建設候補地一覧表
資料 第14号	60	重要物資の備蓄
資料 第15号	62	応援要請先一覧表
資料 第16号	63	茨木市防災会議条例
資料 第17号	65	茨木市防災会議運営規程
資料 第18号	66	茨木市災害対策本部条例
資料 第19号	67	茨木市防災会議委員一覧表
資料 第20号	68	茨木市防災行政無線局一覧
資料 第21号	70	災害救助法による救助の程度、方法及び期間並びに実費弁償の基準
資料 第22号	79	茨木市の災害履歴

資料第1号 急傾斜地崩壊危険区域一覧表

急傾斜地の崩壊による災害の防止に関する法律の 規定による指定区域	所在地
(平成29年12月1日現在)	
区域の名称	
安元(1)	安元
車作	車作乾
泉原(3)	泉原
南条	泉原南条
佐保(1)	佐保
佐保(3)	粟生岩阪
西町	宿川原
豊川	豊川二丁目
下音羽	下音羽
車作(2)	車作
穂積台	穂積台
大岩	大岩
安元(2)	安元

資料第2号 土砂災害防止法の指定区域一覧表(図2-1)

令和5年1月現在

資料	区域名	箇所番号	自然現象の種類	指定種別	
				土砂災害警戒区域	土砂災害特別警戒区域
1	宿久庄(5)	K21100010	急傾斜地の崩壊	○	○
2	宿久庄(6)	K21100020	急傾斜地の崩壊	○	○
36	銭原(20)	K21100030	急傾斜地の崩壊	○	○
37	銭原(21)	K21100040	急傾斜地の崩壊	○	○
38	銭原(23)	K21100050	急傾斜地の崩壊	○	○
39	銭原(24)	K21100060	急傾斜地の崩壊	○	○
40	長谷(9)	K21100070	急傾斜地の崩壊	○	○
41	清阪(6)	K21100080	急傾斜地の崩壊	○	○
42	清阪(7)	K21100090	急傾斜地の崩壊	○	○
43	上音羽(11)	K21100120	急傾斜地の崩壊	○	○
44	上音羽(12)	K21100130	急傾斜地の崩壊	○	○
45	忍頂寺(13)	K21100140	急傾斜地の崩壊	○	○
46	下音羽(11)	K21100150	急傾斜地の崩壊	○	○
47	下音羽(12)	K21100160	急傾斜地の崩壊	○	○
48	下音羽(13)	K21100170	急傾斜地の崩壊	○	○
49	下音羽(17)	K21100210	急傾斜地の崩壊	○	○
50	千提寺(21)	K21100280	急傾斜地の崩壊	○	○
161	銭原(25)	K21100290	急傾斜地の崩壊	○	○
162	銭原(26)	K21100300	急傾斜地の崩壊	○	○
163	銭原(27)	K21100310	急傾斜地の崩壊	○	○
164	銭原(29)	K21100320	急傾斜地の崩壊	○	○
165	銭原(33)	K21100340	急傾斜地の崩壊	○	○
166	清阪(11)	K21100370	急傾斜地の崩壊	○	○
167	清阪(12)	K21100380	急傾斜地の崩壊	○	○
168	清阪(14)	K21100400	急傾斜地の崩壊	○	○
169	清阪(16)	K21100420	急傾斜地の崩壊	○	○
170	上音羽(13)	K21100430	急傾斜地の崩壊	○	○
171	上音羽(14)	K21100440	急傾斜地の崩壊	○	○
172	上音羽(15)	K21100450	急傾斜地の崩壊	○	○
173	上音羽(16)	K21100460	急傾斜地の崩壊	○	○
174	忍頂寺(15)	K21100490	急傾斜地の崩壊	○	○
175	忍頂寺(16)	K21100500	急傾斜地の崩壊	○	○
484	泉原(27)	K21101430	急傾斜地の崩壊	○	○
485	泉原(28)	K21101440	急傾斜地の崩壊	○	○
861	佐保(14)	K21101840	急傾斜地の崩壊	○	○
863	佐保(16)	K21101860	急傾斜地の崩壊	○	○
864	佐保(17)	K21101870	急傾斜地の崩壊	○	○
1113	安元(11)	K21101980	急傾斜地の崩壊	○	○
1131	大岩(11)	K21102190	急傾斜地の崩壊	○	○
1132	大岩(17)	K21102090	急傾斜地の崩壊	○	○
1133	福井(2)	K21102230	急傾斜地の崩壊	○	○
1134	福井(4)	K21102250	急傾斜地の崩壊	○	○
1293	宿久庄(11)-2	K21102281	急傾斜地の崩壊	○	○
1294	宿久庄(14)	K21102290	急傾斜地の崩壊	○	○
1754	下音羽川右1左一(1)	D21110231	土石流	○	-
1755	下音羽川右1左二(2)	D21110232	土石流	○	-
1756	下音羽川右1右一(3)	D21110233	土石流	○	-
1757	下音羽川右1右二(4)	D21110234	土石流	○	-
1758	下音羽川左4	D21110280	土石流	○	-
1759	下音羽川左3	D21110290	土石流	○	-
1760	下音羽川左5	D21120130	土石流	○	-
1761	銭原川右1	D21120160	土石流	○	-
1762	下音羽川左2	D21120170	土石流	○	○
1763	上音羽川左1	D21130220	土石流	○	-
1764	下音羽川左1右二	D21110300	土石流	○	-
1765	下音羽川左1右三	D21110310	土石流	○	○
1766	下音羽川左1右一	D21120180	土石流	○	○
1767	安威川右1右1(1)	D21110151	土石流	○	-
1768	安威川右1右1(2)	D21110152	土石流	○	○
1769	安威川右1右1(3)	D21110153	土石流	○	-
1770	安威川右1右1(4)	D21110154	土石流	○	-
1771	安威川右1右1(5)	D21110155	土石流	○	-
1772	安威川右1右1(6)	D21110156	土石流	○	○
1773	安威川右1左2	D21120100	土石流	○	-
1774	佐保川右1左三(1)(泉原川支溪)	D21110072	土石流	○	-
1775	佐保川右1左二(2)(西谷)	D21110081	土石流	○	-

資料第2号 土砂災害防止法の指定区域一覧表(図2-1)

令和5年1月現在

資料	区域名	箇所番号	自然現象の種類	指定種別	
				土砂災害警戒区域	土砂災害特別警戒区域
1776	佐保川右3(東谷支溪)	D21110100	土石流	○	-
1777	佐保川右4(1)(東谷)	D21110111	土石流	○	-
1778	佐保川右4(2)(東谷)	D21110112	土石流	○	○
1779	勝尾寺川右1	D21120010	土石流	○	○
1780	佐保川右1右一	D21120040	土石流	○	-
1781	佐保川左2	D21120050	土石流	○	-
1782	佐保川左1(2)	D21120061	土石流	○	-
1783	佐保川左1(1)	D21120062	土石流	○	-
1784	佐保川右2	D21120210	土石流	○	-
1785	佐保川左3左一(2)	D21130171	土石流	○	-
1786	佐保川左3左一(1)	D21130172	土石流	○	-
1787	佐保川左3右一	D21130180	土石流	○	○
1788	安威川右1左1(2)	D21110172	土石流	○	-
1789	安威川右1左1(3)	D21110173	土石流	○	-
1793	泉原(30)	K21102390	急傾斜地の崩壊	○	○
1798	東福井(4)	K21102430	急傾斜地の崩壊	○	○
1799	室山(5)	K21102450	急傾斜地の崩壊	○	○
1804	西安威(2)	K21102520	急傾斜地の崩壊	○	○
1812	美穂ヶ丘(2)-1	K21102581	急傾斜地の崩壊	○	○
1813	美穂ヶ丘(2)-2	K21102582	急傾斜地の崩壊	○	○
1820	紫明園	K21102660	急傾斜地の崩壊	○	○
1929	銭原川左2	D21110260	土石流	○	○
1930	銭原川右第1支川支溪	D21120140	土石流	○	○
1931	銭原川左第1支溪	D21120150	土石流	○	○
1932	銭原川右第2支川第1支溪	D21130261	土石流	○	-
1933	銭原川右第1支川第2支溪	D21130270	土石流	○	-
1934	佐保川右第3支溪	D21130130	土石流	○	-
1935	佐保川右第2支溪	D21130140	土石流	○	-
1936	佐保川右12	D21130151	土石流	○	○
1937	佐保川右第1支川	D21130152	土石流	○	○
1938	佐保川左第1支溪	D21130153	土石流	○	-
1939	上音羽右第一支溪	D21110240	土石流	○	-
1940	上音羽川右2	D21120110	土石流	○	-
1941	上音羽川左2(1)	D21120221	土石流	○	○
1942	上音羽川右1	D21130240	土石流	○	○
1943	安威川右12左一	D21120190	土石流	○	-
1944	銭原川左1(1)	D21110271	土石流	○	-
1945	銭原川左1(2)	D21110272	土石流	○	-
1946	安威川右1右二(3)	D21110163	土石流	○	○
1947	安威川右1右二(1)	D21110161	土石流	○	-
1948	安威川右1右二(5)	D21110165	土石流	○	-
1949	安威川右1右二(6)	D21110166	土石流	○	-
1950	安威川右1右二(7)	D21110167	土石流	○	○
1951	安威川右11	D21110220	土石流	○	-
1952	安威川右10	D21110210	土石流	○	-
1953	安威川右9	D21110200	土石流	○	-
1954	安威川右8	D21110190	土石流	○	-
1955	安威川左2	D21120200	土石流	○	-
1956	安威川左1	D21110320	土石流	○	-
1957	佐保川左9	D21130120	土石流	○	-
1958	佐保川右11	D21110050	土石流	○	-
1959	佐保川右10(4)	D21110044	土石流	○	○
1960	佐保川右10(3)	D21110043	土石流	○	-
1961	佐保川右10(2)	D21110042	土石流	○	-
1962	佐保川右10(1)	D21110041	土石流	○	-
1963	佐保川左7	D21110120	土石流	○	○
1964	佐保川左6	D21120070	土石流	○	○
1965	川合裏川左5	D21130070	土石流	○	-
1966	川合裏川左4	D21130060	土石流	○	-
1967	川合裏川左3(1)	D21130051	土石流	○	-
1968	川合裏川左3(2)	D21130052	土石流	○	-
1969	川合裏川左2	D21130040	土石流	○	-
1970	川合裏川左1右一(1)	D21130031	土石流	○	-
1971	川合裏川左1右一(2)	D21130032	土石流	○	-
1972	川合裏川左1右二	D21130020	土石流	○	-
1973	佐保川右9	D21120030	土石流	○	-

資料第2号 土砂災害防止法の指定区域一覧表(図2-1)

令和5年1月現在

資料	区域名	箇所番号	自然現象の種類	指定種別	
				土砂災害警戒区域	土砂災害特別警戒区域
1974	川合裏川左1左一	D21130010	土石流	○	-
1975	佐保川右8	D21120020	土石流	○	-
1976	佐保川右6	D21130100	土石流	○	-
1977	佐保川右5(3)	D21110023	土石流	○	-
1978	佐保川左5	D21120080	土石流	○	-
2300	長谷(10)	K21100350	急傾斜地の崩壊	○	○
2308	上音羽(18)	K21101090	急傾斜地の崩壊	○	○
2312	下音羽(6)	K21100960	急傾斜地の崩壊	○	○
2313	下音羽(9)	K21100970	急傾斜地の崩壊	○	○
2316	忍頂寺(2)	K21101120	急傾斜地の崩壊	○	○
2321	忍頂寺(11)	K21101180	急傾斜地の崩壊	○	○
2341	泉原(25)	K21101420	急傾斜地の崩壊	○	○
2342	泉原(34)	K21101480	急傾斜地の崩壊	○	○
2344	泉原(38)	K21101520	急傾斜地の崩壊	○	○
2345	泉原(39)	K21101530	急傾斜地の崩壊	○	○
2347	泉原(41)	K21101550	急傾斜地の崩壊	○	○
2348	泉原(42)	K21101560	急傾斜地の崩壊	○	○
2352	泉原(45)	K21101590	急傾斜地の崩壊	○	○
2353	泉原(46)	K21101600	急傾斜地の崩壊	○	○
2364	千提寺(22)	K21100520	急傾斜地の崩壊	○	○
2365	千提寺(23)	K21100530	急傾斜地の崩壊	○	○
2367	千提寺(25)	K21100540	急傾斜地の崩壊	○	○
2369	車作(18)	K21100240	急傾斜地の崩壊	○	○
2372	大岩(15)	K21102220	急傾斜地の崩壊	○	○
2931	安威(4)-1	K21102681	急傾斜地の崩壊	○	○
2932	安威(4)-2	K21102682	急傾斜地の崩壊	○	○
2933	西安威	K21102710	急傾斜地の崩壊	○	○
2934	桑原(2)	K21102740	急傾斜地の崩壊	○	○
2935	桑原(4)	K21102760	急傾斜地の崩壊	○	○
2936	桑原(5)	K21102770	急傾斜地の崩壊	○	○
2937	桑原(7)	K21102780	急傾斜地の崩壊	○	○
2938	宿久庄(15)	K21102870	急傾斜地の崩壊	○	○
2939	宿久庄(16)	K21102880	急傾斜地の崩壊	○	○
2940	宿久庄(22)	K21102940	急傾斜地の崩壊	○	○
2941	泉原(6)	K21102890	急傾斜地の崩壊	○	○
2942	梅原-1	K21102901	急傾斜地の崩壊	○	○
2943	梅原-2	K21102902	急傾斜地の崩壊	○	○
2944	佐保(13)	K21102920	急傾斜地の崩壊	○	○
2945	馬場	K21102930	急傾斜地の崩壊	○	○
3376	上音羽(17)	K21101080	急傾斜地の崩壊	○	○
4481	銭原(1)-1	K21100581	急傾斜地の崩壊	○	○
4482	銭原(1)-2	K21100582	急傾斜地の崩壊	○	○
4483	銭原(2)	K21100590	急傾斜地の崩壊	○	○
4484	銭原(3)	K21100600	急傾斜地の崩壊	○	○
4485	銭原(4)-1	K21100611	急傾斜地の崩壊	○	○
4486	銭原(4)-2	K21100612	急傾斜地の崩壊	○	○
4487	銭原(5)	K21100620	急傾斜地の崩壊	○	○
4488	銭原(9)	K21100640	急傾斜地の崩壊	○	○
4489	銭原(10)	K21100650	急傾斜地の崩壊	○	○
4490	銭原(34)	K21100660	急傾斜地の崩壊	○	○
4491	銭原(15)	K21100670	急傾斜地の崩壊	○	○
4492	銭原(16)	K21100680	急傾斜地の崩壊	○	○
4493	銭原(17)	K21100690	急傾斜地の崩壊	○	○
4494	銭原(19)	K21100710	急傾斜地の崩壊	○	○
4495	銭原(22)	K21100720	急傾斜地の崩壊	○	○
4496	銭原(28)	K21100730	急傾斜地の崩壊	○	○
4498	銭原(31)	K21100740	急傾斜地の崩壊	○	○
4498	銭原(32)	K21100750	急傾斜地の崩壊	○	○
4499	銭原(7)	K21102400	急傾斜地の崩壊	○	○
4500	銭原(12)	K21102410	急傾斜地の崩壊	○	○
4501	銭原(18)-1	K21102421	急傾斜地の崩壊	○	○
4502	銭原(18)-2	K21102422	急傾斜地の崩壊	○	○
4503	長谷(1)	K21100770	急傾斜地の崩壊	○	○
4504	長谷(2)	K21100780	急傾斜地の崩壊	○	○
4505	長谷(3)-1	K21100791	急傾斜地の崩壊	○	○
4506	長谷(3)-2	K21100792	急傾斜地の崩壊	○	○

資料第2号 土砂災害防止法の指定区域一覧表(図2-1)

令和5年1月現在

資料	区域名	箇所番号	自然現象の種類	指定種別	
				土砂災害警戒区域	土砂災害特別警戒区域
4507	長谷(4)	K21100800	急傾斜地の崩壊	○	○
4508	長谷(5)	K21100810	急傾斜地の崩壊	○	○
4509	長谷(6)	K21100820	急傾斜地の崩壊	○	○
4510	長谷(11)	K21100840	急傾斜地の崩壊	○	○
4511	上音羽(1)	K21100990	急傾斜地の崩壊	○	○
4512	上音羽(2)	K21101000	急傾斜地の崩壊	○	○
4513	上音羽(3)	K21101010	急傾斜地の崩壊	○	○
4514	上音羽(4)	K21101020	急傾斜地の崩壊	○	○
4515	上音羽(5)	K21101030	急傾斜地の崩壊	○	○
4516	上音羽(6)-1	K21101041	急傾斜地の崩壊	○	○
4517	上音羽(6)-2	K21101042	急傾斜地の崩壊	○	○
4518	上音羽(7)-1	K21101051	急傾斜地の崩壊	○	○
4519	上音羽(7)-2	K21101052	急傾斜地の崩壊	○	○
4520	上音羽(7)-3	K21101053	急傾斜地の崩壊	○	○
4521	上音羽(9)	K21101060	急傾斜地の崩壊	○	○
4522	上音羽(10)	K21101070	急傾斜地の崩壊	○	○
4523	上音羽(19)-1	K21101101	急傾斜地の崩壊	○	○
4524	上音羽(19)-2	K21101102	急傾斜地の崩壊	○	○
5166	泉原(1)	K21101240	急傾斜地の崩壊	○	○
5167	泉原(2)-1	K21101251	急傾斜地の崩壊	○	○
5168	泉原(2)-2	K21101252	急傾斜地の崩壊	○	○
5169	安威(2)	K21102470	急傾斜地の崩壊	○	○
5170	下音羽(1)	K21100910	急傾斜地の崩壊	○	○
5171	下音羽(2)	K21100920	急傾斜地の崩壊	○	○
5172	下音羽(3)	K21100930	急傾斜地の崩壊	○	○
5173	下音羽(4)	K21100940	急傾斜地の崩壊	○	○
5174	下音羽(5)	K21100950	急傾斜地の崩壊	○	○
5175	下音羽(10)	K21100980	急傾斜地の崩壊	○	○
6608	泉原(10)	K21101310	急傾斜地の崩壊	○	○
6609	泉原(17)	K21101360	急傾斜地の崩壊	○	○
6610	佐保(4)	K21101760	急傾斜地の崩壊	○	○
6611	佐保(5)	K21101770	急傾斜地の崩壊	○	○
6612	佐保(15)	K21101850	急傾斜地の崩壊	○	○
6613	宿久庄(2)	K21102260	急傾斜地の崩壊	○	○
6614	宿久庄(3)	K21102270	急傾斜地の崩壊	○	○
6615	宿久庄(20)	K21102310	急傾斜地の崩壊	○	○
6616	佐保(18)	K21102340	急傾斜地の崩壊	○	○
6617	豊川(3)	K21102540	急傾斜地の崩壊	○	○
6618	宿川原町-3	K21102573	急傾斜地の崩壊	○	○
6619	北春日丘(2)	K21102590	急傾斜地の崩壊	○	○
6620	南春日丘(1)	K21102610	急傾斜地の崩壊	○	○
6621	南春日丘(2)	K21102620	急傾斜地の崩壊	○	○
6622	南春日丘(3)	K21102630	急傾斜地の崩壊	○	○
6623	南春日丘(6)	K21102650	急傾斜地の崩壊	○	○
6624	泉原(9)	K21101300	急傾斜地の崩壊	○	○
6625	泉原(35)-1	K21101491	急傾斜地の崩壊	○	○
6626	泉原(35)-2	K21101492	急傾斜地の崩壊	○	○
6627	佐保(10)	K21101820	急傾斜地の崩壊	○	○
6628	宿久庄(19)	K21102300	急傾斜地の崩壊	○	○
6629	佐保(20)	K21102350	急傾斜地の崩壊	○	○
6630	安威(1)	K21102460	急傾斜地の崩壊	○	○
6631	西町	K21102560	急傾斜地の崩壊	○	-
6632	宿川原町-1	K21102571	急傾斜地の崩壊	○	○
6633	宿川原町-2	K21102572	急傾斜地の崩壊	○	○
6634	南春日丘(4)	K21102640	急傾斜地の崩壊	○	○
6635	泉原(11)	K21101320	急傾斜地の崩壊	○	○
6636	佐保(6)	K21101780	急傾斜地の崩壊	○	○
6637	佐保(7)	K21101790	急傾斜地の崩壊	○	○
6638	佐保(11)	K21101830	急傾斜地の崩壊	○	○
6639	豊川(2)	K21102530	急傾斜地の崩壊	○	○
6640	豊川(4)	K21102550	急傾斜地の崩壊	○	○
6641	穂積台	K21102670	急傾斜地の崩壊	○	-
6879	大岩(5)	K21102130	急傾斜地の崩壊	○	○
6880	安元(1)-1	K21101891	急傾斜地の崩壊	○	○
6881	安元(1)-2	K21101892	急傾斜地の崩壊	○	-
6882	長谷(7)-1	K21100831	急傾斜地の崩壊	○	○

資料第2号 土砂災害防止法の指定区域一覧表(図2-1)

令和5年1月現在

資料	区域名	箇所番号	自然現象の種類	指定種別	
				土砂災害警戒区域	土砂災害特別警戒区域
6883	長谷(7)-2	K21100832	急傾斜地の崩壊	○	○
6884	清阪(1)-1	K21100851	急傾斜地の崩壊	○	○
6885	清阪(1)-3	K21100853	急傾斜地の崩壊	○	○
6886	清阪(2)	K21100860	急傾斜地の崩壊	○	○
6887	清阪(3)	K21100870	急傾斜地の崩壊	○	○
6888	清阪(8)	K21100900	急傾斜地の崩壊	○	○
6889	忍頂寺(1)	K21101110	急傾斜地の崩壊	○	○
6890	忍頂寺(3)	K21101130	急傾斜地の崩壊	○	○
6891	忍頂寺(4)	K21101140	急傾斜地の崩壊	○	○
6892	忍頂寺(5)	K21101150	急傾斜地の崩壊	○	○
6893	忍頂寺(8)	K21101160	急傾斜地の崩壊	○	○
6894	忍頂寺(9)	K21101170	急傾斜地の崩壊	○	○
6895	忍頂寺(12)	K21101190	急傾斜地の崩壊	○	○
6896	忍頂寺(14)	K21101200	急傾斜地の崩壊	○	○
6897	忍頂寺(17)	K21101210	急傾斜地の崩壊	○	○
6898	忍頂寺(18)	K21101220	急傾斜地の崩壊	○	○
6899	泉原(3)	K21101260	急傾斜地の崩壊	○	○
6900	泉原(5)	K21101280	急傾斜地の崩壊	○	○
6901	泉原(7)-1	K21101291	急傾斜地の崩壊	○	○
6902	泉原(7)-2	K21101292	急傾斜地の崩壊	○	○
6903	泉原(7)-3	K21101293	急傾斜地の崩壊	○	○
6904	泉原(7)-4	K21101294	急傾斜地の崩壊	○	○
6905	泉原(14)	K21101330	急傾斜地の崩壊	○	○
6906	泉原(15)	K21101340	急傾斜地の崩壊	○	○
6907	泉原(16)	K21101350	急傾斜地の崩壊	○	○
6908	泉原(18)-1	K21101371	急傾斜地の崩壊	○	○
6909	泉原(18)-2	K21101372	急傾斜地の崩壊	○	○
6910	泉原(19)	K21101380	急傾斜地の崩壊	○	○
6911	泉原(20)	K21101390	急傾斜地の崩壊	○	○
6912	泉原(21)	K21101400	急傾斜地の崩壊	○	○
6913	泉原(22)-1	K21101411	急傾斜地の崩壊	○	○
6914	泉原(22)-2	K21101412	急傾斜地の崩壊	○	○
6915	泉原(33)	K21101470	急傾斜地の崩壊	○	○
6916	泉原(36)	K21101500	急傾斜地の崩壊	○	○
6917	泉原(37)	K21101510	急傾斜地の崩壊	○	○
6918	泉原(40)	K21101540	急傾斜地の崩壊	○	○
6919	泉原(43)-1	K21101571	急傾斜地の崩壊	○	○
6920	泉原(43)-2	K21101572	急傾斜地の崩壊	○	○
6921	泉原(44)	K21101580	急傾斜地の崩壊	○	○
6922	泉原(47)-1	K21101611	急傾斜地の崩壊	○	○
6923	泉原(47)-2	K21101612	急傾斜地の崩壊	○	○
6924	千提寺(1)	K21101620	急傾斜地の崩壊	○	○
6925	千提寺(2)	K21101630	急傾斜地の崩壊	○	○
6926	千提寺(3)	K21101640	急傾斜地の崩壊	○	○
6927	千提寺(5)	K21101650	急傾斜地の崩壊	○	○
6928	千提寺(9)	K21101660	急傾斜地の崩壊	○	○
6929	千提寺(10)	K21101670	急傾斜地の崩壊	○	○
6930	千提寺(11)	K21101680	急傾斜地の崩壊	○	○
6931	千提寺(14)-1	K21101691	急傾斜地の崩壊	○	○
6932	千提寺(14)-2	K21101692	急傾斜地の崩壊	○	○
6933	千提寺(15)	K21101700	急傾斜地の崩壊	○	○
6934	千提寺(17)	K21101710	急傾斜地の崩壊	○	○
6935	千提寺(18)-1	K21101721	急傾斜地の崩壊	○	○
6936	千提寺(18)-2	K21101722	急傾斜地の崩壊	○	○
6937	千提寺(24)	K21101730	急傾斜地の崩壊	○	○
6938	佐保(1)-1	K21101741	急傾斜地の崩壊	○	○
6939	佐保(1)-2	K21101742	急傾斜地の崩壊	○	-
6940	佐保(1)-3	K21101743	急傾斜地の崩壊	○	○
6941	佐保(3)-1	K21101751	急傾斜地の崩壊	○	○
6942	佐保(3)-2	K21101752	急傾斜地の崩壊	○	-
6943	佐保(3)-3	K21101753	急傾斜地の崩壊	○	-
6944	佐保(3)-4	K21101754	急傾斜地の崩壊	○	○
6945	佐保(3)-5	K21101755	急傾斜地の崩壊	○	-
6946	佐保(8)	K21101800	急傾斜地の崩壊	○	○
6947	佐保(9)	K21101810	急傾斜地の崩壊	○	○
6948	泉原(49)-1	K21101881	急傾斜地の崩壊	○	○

資料第2号 土砂災害防止法の指定区域一覧表(図2-1)

令和5年1月現在

資料	区域名	箇所番号	自然現象の種類	指定種別	
				土砂災害警戒区域	土砂災害特別警戒区域
6949	泉原(49)-2	K21101882	急傾斜地の崩壊	○	○
6950	泉原(49)-3	K21101883	急傾斜地の崩壊	○	○
6951	安元(2)	K21101900	急傾斜地の崩壊	○	○
6952	安元(3)	K21101910	急傾斜地の崩壊	○	○
6953	安元(4)	K21101920	急傾斜地の崩壊	○	○
6954	安元(5)	K21101930	急傾斜地の崩壊	○	○
6955	安元(6)	K21101940	急傾斜地の崩壊	○	○
6956	安元(7)	K21101950	急傾斜地の崩壊	○	○
6957	安元(8)-1	K21101961	急傾斜地の崩壊	○	○
6958	安元(8)-2	K21101962	急傾斜地の崩壊	○	○
6959	安元(9)	K21101970	急傾斜地の崩壊	○	○
6960	安元(12)	K21101990	急傾斜地の崩壊	○	○
6961	山手台(1)	K21102000	急傾斜地の崩壊	○	○
6962	山手台(2)	K21102010	急傾斜地の崩壊	○	○
6963	山手台(3)	K21102020	急傾斜地の崩壊	○	○
6964	車作(2)	K21102030	急傾斜地の崩壊	○	○
6965	車作(4)-1	K21102041	急傾斜地の崩壊	○	○
6966	車作(4)-2	K21102042	急傾斜地の崩壊	○	○
6967	車作(5)-1	K21102050	急傾斜地の崩壊	○	○
6968	車作(5)-2	K21102051	急傾斜地の崩壊	○	○
6969	車作(8)	K21102060	急傾斜地の崩壊	○	○
6970	車作(14)	K21102070	急傾斜地の崩壊	○	○
6971	車作(15)	K21102080	急傾斜地の崩壊	○	○
6972	赤才-1	K21102101	急傾斜地の崩壊	○	○
6973	赤才-2	K21102102	急傾斜地の崩壊	○	○
6974	大岩	K21102110	急傾斜地の崩壊	○	○
6975	大岩(3)-1	K21102121	急傾斜地の崩壊	○	○
6976	大岩(3)-2	K21102122	急傾斜地の崩壊	○	○
6977	大岩(6)	K21102140	急傾斜地の崩壊	○	○
6978	大岩(7)	K21102150	急傾斜地の崩壊	○	○
6979	大岩(8)	K21102160	急傾斜地の崩壊	○	○
6980	大岩(9)	K21102170	急傾斜地の崩壊	○	○
6981	大岩(10)	K21102180	急傾斜地の崩壊	○	○
6982	大岩(12)	K21102200	急傾斜地の崩壊	○	○
6983	大岩(13)-1	K21102210	急傾斜地の崩壊	○	○
6984	大岩(13)-2	K21102211	急傾斜地の崩壊	○	○
6985	大岩(13)-3	K21102212	急傾斜地の崩壊	○	○
6986	大岩(13)-4	K21102213	急傾斜地の崩壊	○	○
6987	福井(3)	K21102240	急傾斜地の崩壊	○	○
6988	安元(13)	K21102330	急傾斜地の崩壊	○	○
6989	車作(10)	K21102360	急傾斜地の崩壊	○	○
6990	車作(11)	K21102370	急傾斜地の崩壊	○	○
6991	安威(3)	K21102480	急傾斜地の崩壊	○	○
6992	安威(7)	K21102500	急傾斜地の崩壊	○	○
6993	北春日丘(3)	K21102600	急傾斜地の崩壊	○	○
6994	東福井(2)	K21102800	急傾斜地の崩壊	○	○
6995	泉原(12)	K21102950	急傾斜地の崩壊	○	○
6996	大岩(2)	K21102960	急傾斜地の崩壊	○	○
6997	桑原(6)	K21102970	急傾斜地の崩壊	○	○
6998	生保(3)	K21102980	急傾斜地の崩壊	○	○
6999	泉原(48)	K21102990	急傾斜地の崩壊	○	○
7000	車作(19)	K21103010	急傾斜地の崩壊	○	○
7001	車作(20)	K21103020	急傾斜地の崩壊	○	○
7002	車作(21)	K21103030	急傾斜地の崩壊	○	○
7003	車作(22)	K21103040	急傾斜地の崩壊	○	○
7004	車作(23)	K21103050	急傾斜地の崩壊	○	○
7005	車作(24)	K21103060	急傾斜地の崩壊	○	○
7006	上音羽川左1(的谷北)	D21120120	土石流	○	○
合計				388	315

大阪府地域防災計画より

図2-1 土砂災害防止法の指定区域



図2-1 分割図1

※図中の番号は、表中の箇所番号に対応

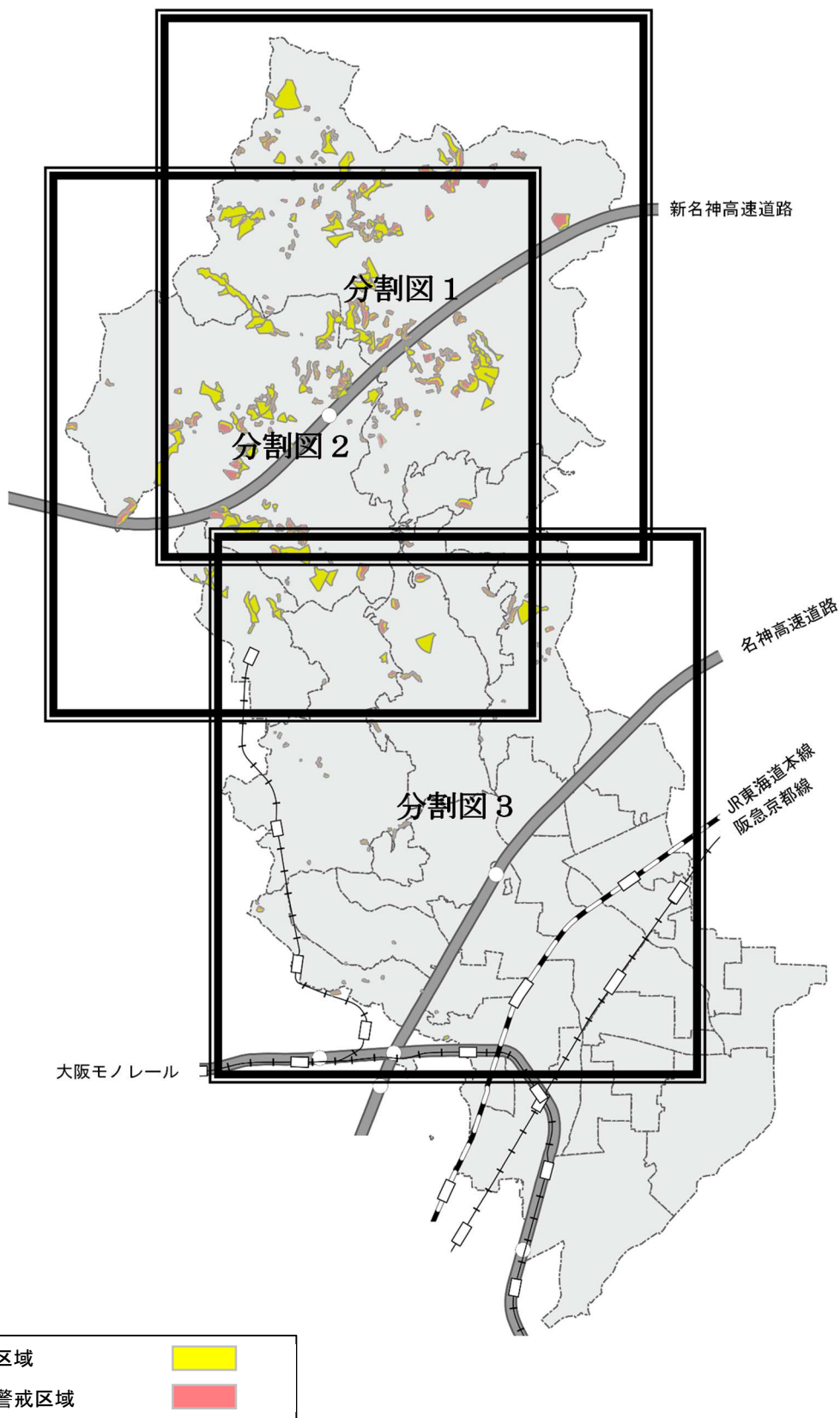
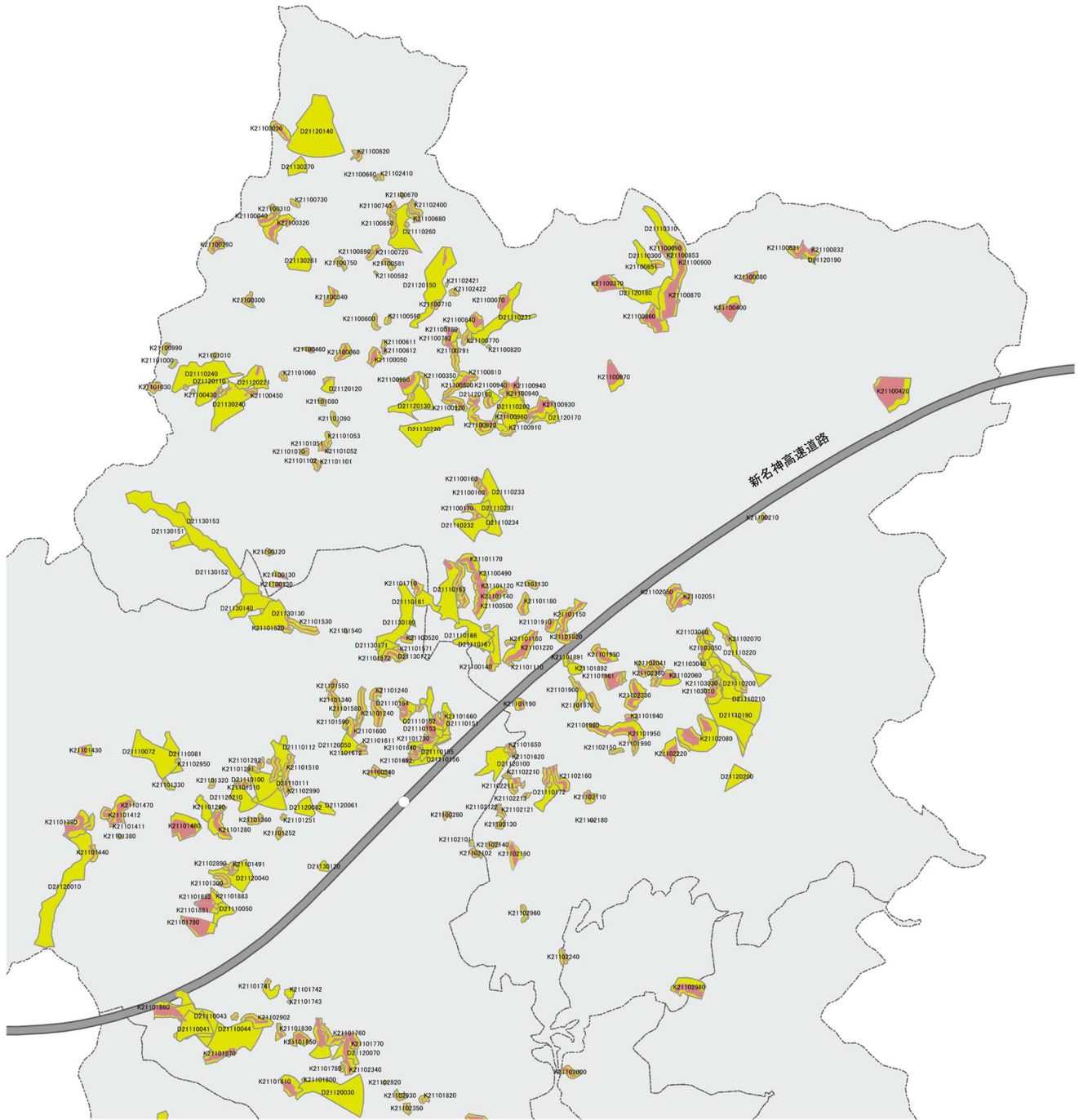

土砂災害警戒区域	
土砂災害特別警戒区域	

図2-1 分割図2

※図中の番号は、表中の箇所番号に対応



図2-1 分割図3

※図中の番号は、表中の箇所番号に対応

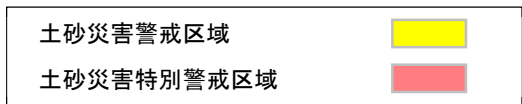
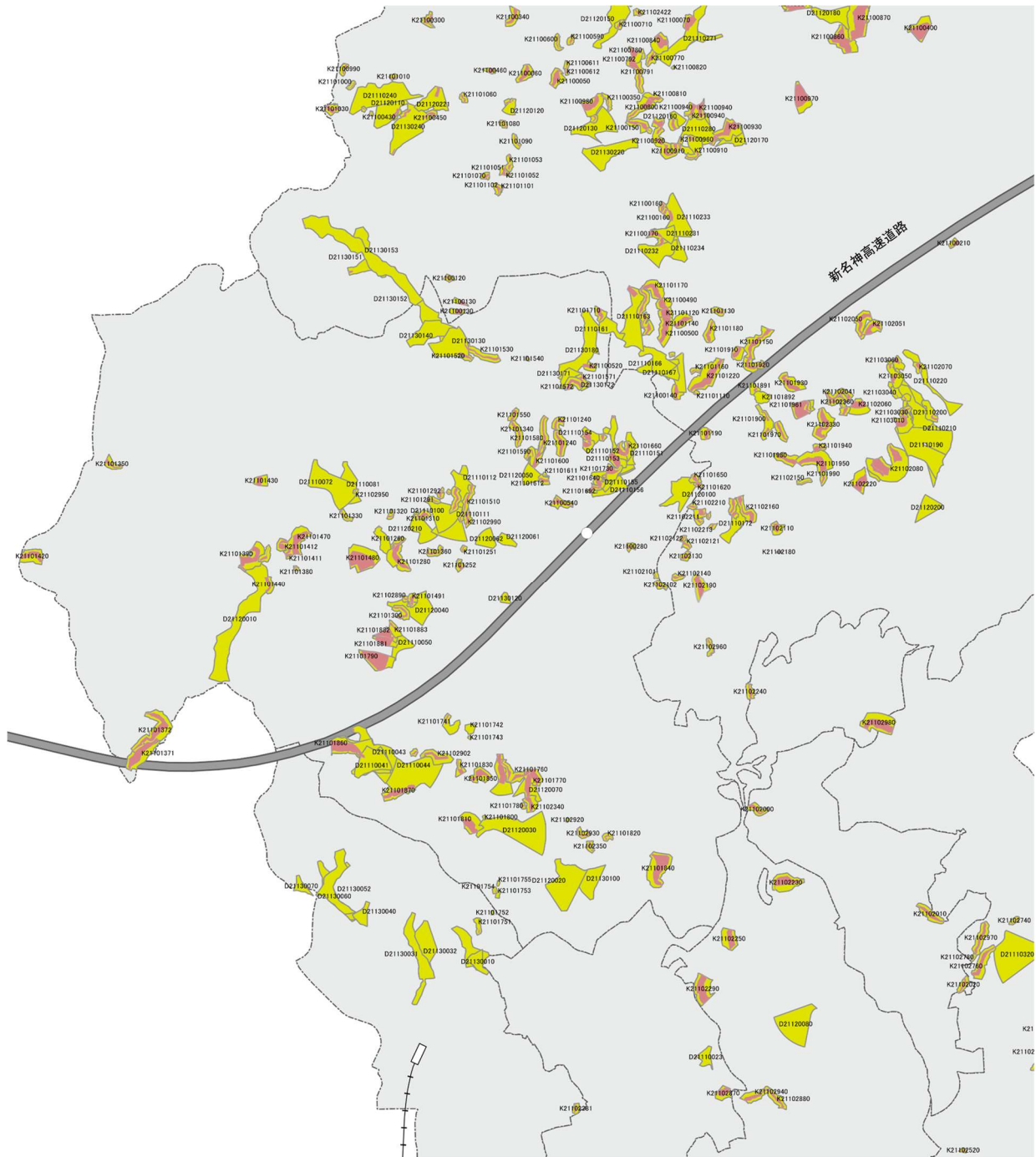
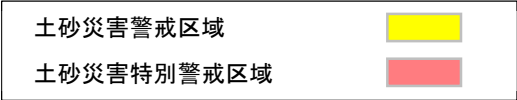
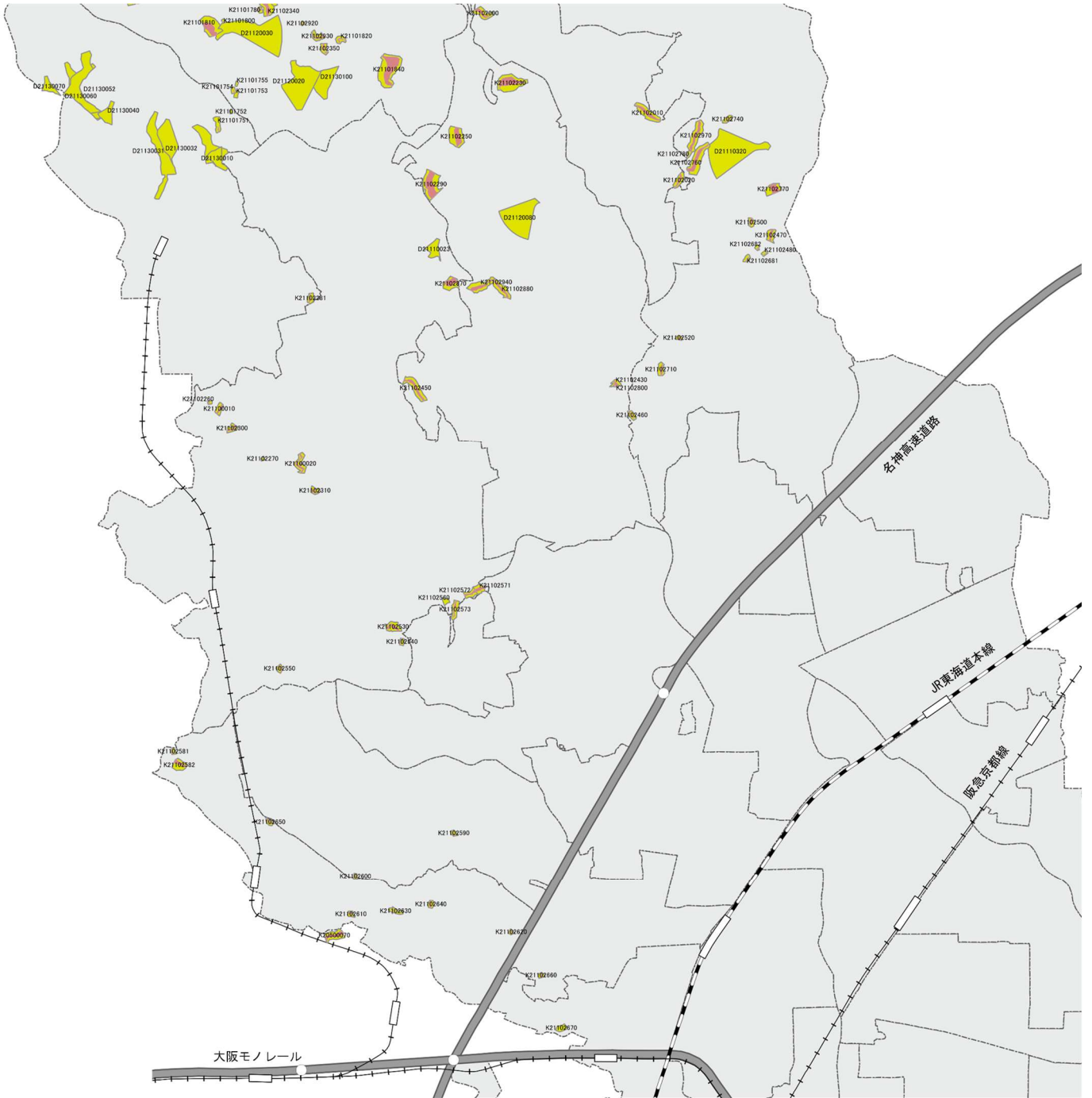

資料第3号 山地災害危険地区一覽表

(1) 山腹崩壊危険地区(図3-1)

危険地区番号		位 置	危険地区番号		位 置
市町村	地区	大 字	市町村	地区	大 字
211	1	銭原(1)	211	39	大岩(2)
211	2	銭原(2)	211	40	泉原(3)
211	3	上音羽(1)	211	41	佐保(6)
211	4	上音羽(2)	211	42	佐保(7)
211	5	長谷	211	43	佐保(8)
211	6	上音羽(3)	211	44	佐保(9)
211	7	下音羽(1)	211	45	佐保、他(栗生岩坂)
211	8	下音羽(2)	211	46	安威(2)
211	9	忍頂寺(1)	211	47	安威(3)
211	10	忍頂寺、他(安元)	211	48	上音羽(4)
211	11	車作(1)	211	49	上音羽(5)
211	12	車作(2)	211	50	上音羽(6)
211	13	泉原(1)	211	51	佐保(10)
211	14	千提寺(1)	211	53	大門寺(2)
211	15	千提寺、泉原	211	56	車作(4)
211	16	千提寺(2)	211	57	車作(5)
211	17	大岩、安元、忍頂寺	211	58	車作(6)
211	18	大岩(1)	211	59	車作(7)
211	20	泉原(2)			
211	21	佐保(1)			
211	22	泉原、千提寺、佐保			
211	23	佐保(2)			
211	24	佐保(3)			
211	25	佐保(4)			
211	27	車作、他(生保)			
211	28	生保、大門寺			
211	29	大門寺(1)			
211	30	桑原			
211	32	安威(1)			
211	33	銭原(3)			
211	34	清阪			
211	35	下音羽(3)			
211	36	車作(3)			
211	37	忍頂寺(2)			
211	38	千提寺(3)			

大阪府地域防災計画より

図3-1 山腹崩壊危険地区

※図中の番号は、表中の地区に対応

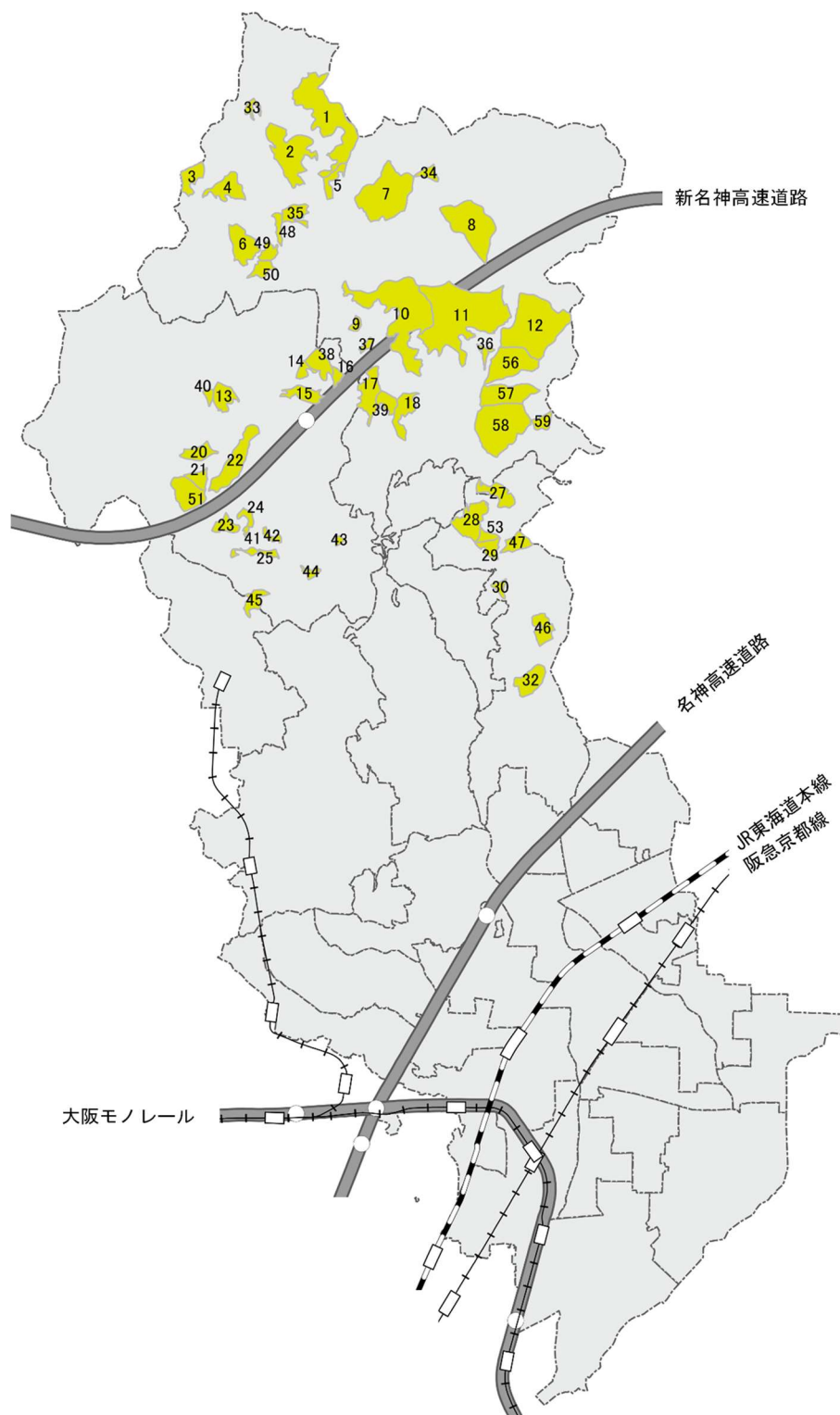

(2) 崩壊土砂流出危険地区(図3-2)

危険地区番号		位 置	危険地区番号		位 置
市町村	地区	大 字	市町村	地区	大 字
211	1	清阪(1)	211	16	下音羽(2)
211	2	清阪(2)	211	18	車作(3)
211	3	車作(1)	211	19	千提寺
211	4	車作(2)	211	20	泉原(8)
211	5	上音羽(1)	211	23	安威
211	6	上音羽(2)	211	24	桑原
211	7	泉原(1)	211	25	車作(4)
211	8	泉原(2)	211	26	車作(5)
211	9	泉原(3)	211	27	車作(6)
211	10	泉原(4)			
211	11	泉原(5)			
211	12	泉原(6)			
211	13	泉原(7)			
211	14	銭原			
211	15	下音羽(1)			

大阪府地域防災計画より

図3-2 崩壊土砂流出危険地区
※図中の番号は、表中の地区に対応

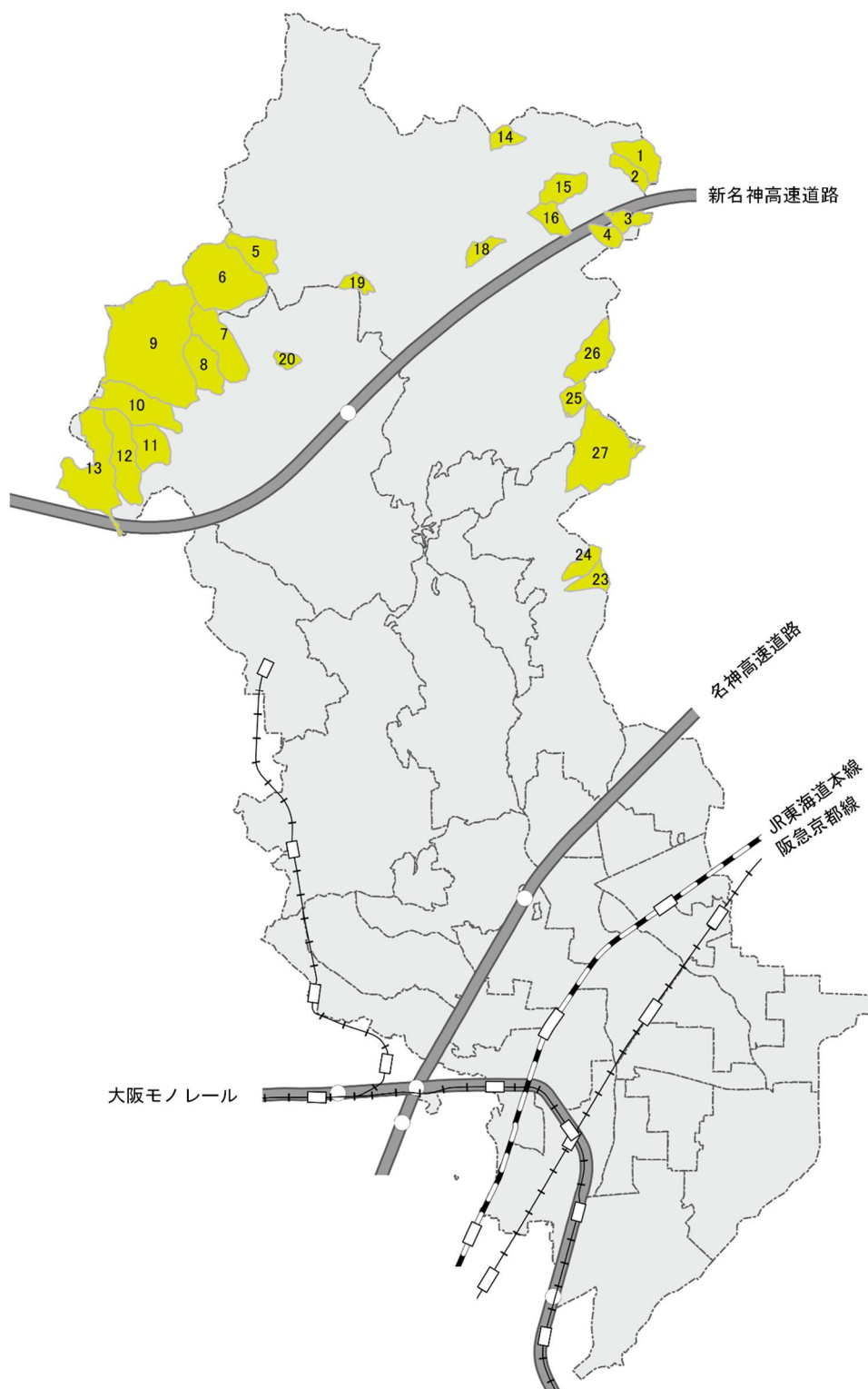

避難情報発令基準

1 洪水時の避難情報の発令基準対象河川と水位

河川区分	洪水予報河川			水位周知河川		その他河川(※1)	河川管理者が発表する情報	警戒レベル相当情報	危険度
河川名	淀川	安威川(上流)	安威川(下流)	茨木川	女瀬川	大正川			
水位観測点	枚方	太田橋	千歳橋	幣久良橋	天堂橋	生駒橋			
観測点所在地	枚方市桜町3-32	茨木市西太田町29	茨木市庄一丁目	茨木市耳原三丁目	高槻市東五百住3丁目	摂津市昭和園3			
氾濫開始相当水位	8.65m	—	4.91m	6.08m	4.09m	—	氾濫発生情報	警戒レベル5相当	↑ 高 ↓ 低
氾濫危険水位	5.50m	3.00m	4.00m	3.80m	3.05m	5.60m	氾濫危険情報	警戒レベル4相当	
避難判断水位	5.40m	2.80m	3.65m	2.35m	1.60m	4.30m	氾濫警戒情報	警戒レベル3相当	
氾濫注意水位	4.50m	2.25m	3.25m	2.00m	1.50m	3.25m	氾濫注意情報(※2)	警戒レベル2相当	

※1 勝尾寺川及び佐保川流域については、過去の水位上昇の傾向を考慮し、茨木川幣久良橋で判断する。

※2 水位周知河川は水防警報が発表される。

2 洪水時の避難情報の発令基準

(1) 高齢者等避難(警戒レベル3)

→基準となる水位観測点の水位が「避難判断水位」を超え、さらに上昇が見込まれるとき など

(2) 避難指示(警戒レベル4)

→基準となる水位観測点の水位が「氾濫危険水位」を超え、さらに上昇が見込まれるとき など

(3) 緊急安全確保(警戒レベル5)

→破堤、氾濫が発生したとき など

3 土砂災害危険度情報に関するメッシュ(茨木市域)

<メッシュ位置図>

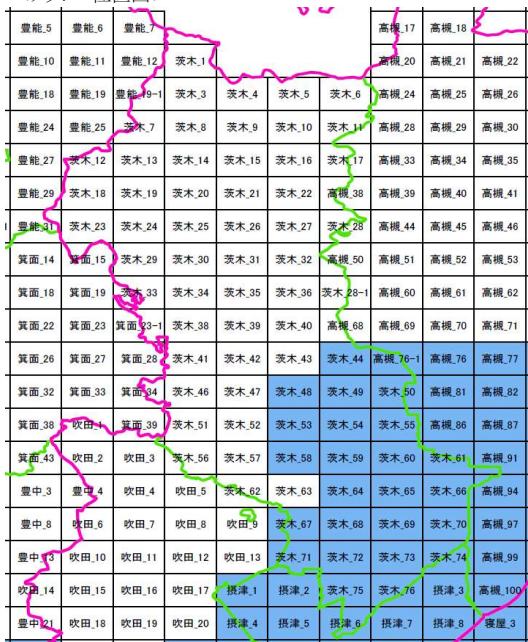

<茨木市域該当メッシュ番号>

ラベル	メッシュ番号	ラベル	メッシュ番号	ラベル	メッシュ番号
茨木_1	52353402	茨木_21	52352463	箕面_23-1	52352421
豊能_19-1	52352491	茨木_22	52352464	茨木_38	52352422
茨木_3	52352492	高槻_38	52352465	茨木_39	52352423
茨木_4	52352493	豊能_31	52352359	茨木_40	52352424
茨木_5	52352494	茨木_23	52352450	高槻_68	52352425
茨木_6	52352495	茨木_24	52352451	茨木_41	52352412
茨木_7	52352481	茨木_25	52352452	茨木_42	52352413
茨木_8	52352482	茨木_26	52352453	茨木_43	52352414
茨木_9	52352483	茨木_27	52352454	箕面_34	52352401
茨木_10	52352484	茨木_28	52352455	茨木_46	52352402
茨木_11	52352485	箕面_15	52352440	茨木_47	52352403
茨木_12	52352470	茨木_29	52352441	茨木_51	52351492
茨木_13	52352471	茨木_30	52352442	茨木_52	52351493
茨木_14	52352472	茨木_31	52352443	吹田_3	52351481
茨木_15	52352473	茨木_32	52352444	茨木_56	52351482
茨木_16	52352474	茨木_33	52352431	茨木_57	52351483
茨木_17	52352475	茨木_34	52352432	吹田_5	52351472
茨木_18	52352460	茨木_35	52352433	茨木_62	52351473
茨木_19	52352461	茨木_36	52352434	茨木_63	52351474
茨木_20	52352462	茨木_28-1	52352435	吹田_9	52351463

※ は土砂災害の判定除外メッシュ

※ メッシュ番号は1kmメッシュ番号

4 土砂災害時の避難情報発令基準

土砂災害に関する危険度分布		警戒レベル相当情報	避難情報
メッシュの色	発表時の状況		
災害切迫	実況値が大雨特別警報(土砂災害)の基準値以上となった場合	警戒レベル5相当	緊急安全確保(警戒レベル5)
危険	実況値又は2時間先までの予測値が土砂災害警戒情報の基準以上となる場合	警戒レベル4相当	避難指示(警戒レベル4)
警戒	実況値又は2時間先までの予測値が大雨警報(土砂災害)の基準以上となる場合	警戒レベル3相当	高齢者等避難(警戒レベル3)
注意	実況値又は2時間先までの予測値が大雨注意報の基準以上となる場合	警戒レベル2相当	—

資料第5号 気象庁震度階級関連解説表・長周期地震動階級関連解説表

(1) 気象庁震度階級関連解説表

●人の体感・行動、屋内の状況、屋外の状況

震度階級	人の体感・行動	屋内の状況	屋外の状況
0	人は揺れを感じないが、地震計には記録される。	—	—
1	屋内で静かにしている人の中には、揺れをわずかに感じる人がいる。	—	—
2	屋内で静かにしている人の大半が、揺れを感じる。眠っている人の中には、目を覚ます人もいる。	電灯などのつり下げ物が、わずかに揺れる。	—
3	屋内にいる人のほとんどが、揺れを感じる。歩いている人の中には、揺れを感じる人もいる。眠っている人の大半が、目を覚ます。	棚にある食器類が音を立てることがある。	電線が少し揺れる。
4	ほとんどの人が驚く。歩いている人のほとんどが、揺れを感じる。眠っている人のほとんどが、目を覚ます。	電灯などのつり下げ物は大きく揺れ、棚にある食器類は音を立てる。座りの悪い置物が、倒れることがある。	電線が大きく揺れる。自動車を運転していて、揺れに気付く人がいる。
5弱	大半の人が、恐怖を覚え、物につかまりたいと感じる。	電灯などのつり下げ物は激しく揺れ、棚にある食器類、書棚の本が落ちることがある。座りの悪い置物の大半が倒れる。固定していない家具が移動することがあり、不安定なものは倒れることがある。	まれに窓ガラスが割れて落ちることがある。電柱が揺れるのがわかる。道路に被害が生じることがある。
5強	大半の人が、物につかまらなさと歩くことが難しいなど、行動に支障を感じる。	棚にある食器類や書棚の本で、落ちるものが増える。テレビが台から落ちることがある。固定していない家具が倒れることがある。	窓ガラスが割れて落ちることがある。補強されていないブロック塀が崩れることがある。据付けが不十分な自動販売機が倒れることがある。自動車の運転が困難となり、停止する車もある。
6弱	立っていることが困難になる。	固定していない家具の大半が移動し、倒れるものもある。ドアが開かなくなることがある。	壁のタイルや窓ガラスが破損、落下することがある。
6強	立っていることができず、はわないと動くことができない。	固定していない家具のほとんどが移動し、倒れるものが増える。	壁のタイルや窓ガラスが破損、落下する建物が増える。補強されていないブロック塀のほとんどが崩れる。
7	揺れにほんろうされ、動くこともできず、飛ばされることもある。	固定していない家具のほとんどが移動したり倒れたりし、飛ぶこともある。	壁のタイルや窓ガラスが破損、落下する建物がさらに増える。補強されているブロック塀も破損するものがある。

● 木造建物(住宅)の状況

震度階級	木造建物(住宅)	
	耐震性が高い	耐震性が低い
5弱	—	壁などに軽微なひび割れ・亀裂がみられることがある。
5強	—	壁などにひび割れ・亀裂がみられることがある。
6弱	壁などに軽微なひび割れ・亀裂がみられることがある。	壁などのひび割れ・亀裂が多くなる。 壁などに大きなひび割れ・亀裂が入ることがある。 瓦が落下したり、建物が傾いたりすることがある。倒れるものもある。
6強	壁などにひび割れ・亀裂がみられることがある。	壁などに大きなひび割れ・亀裂が入るものが多くなる。 傾くものや、倒れるものが多くなる。
7	壁などのひび割れ・亀裂が多くなる。 まれに傾くことがある。	傾くものや、倒れるものがさらに多くなる。

(注 1) 木造建物(住宅)の耐震性により2つに区分けした。耐震性は、建築年代の新しいものほど高い傾向があり、概ね昭和 56 年(1981 年)以前は耐震性が低く、昭和 57 年(1982 年)以降には耐震性が高い傾向がある。しかし、構法の違いや壁の配置などにより耐震性に幅があるため、必ずしも建築年代が古いというだけで耐震性の高低が決まるものではない。既存建築物の耐震性は、耐震診断により把握することができる。

(注 2) この表における木造の壁のひび割れ、亀裂、損壊は、土壁(割り竹下地)、モルタル仕上壁(ラス、金網下地を含む)を想定している。下地の弱い壁は、建物の変形が少ない状況でも、モルタル等が剥離し、落下しやすくなる。

(注 3) 木造建物の被害は、地震の際の地震動の周期や継続時間によって異なる。平成 20 年(2008 年)岩手・宮城内陸地震のように、震度に比べ建物被害が少ない事例もある。

● 鉄筋コンクリート造建物の状況

震度階級	鉄筋コンクリート造建物	
	耐震性が高い	耐震性が低い
5強	—	壁、梁(はり)、柱などの部材に、ひび割れ・亀裂が入ることがある。
6弱	壁、梁(はり)、柱などの部材に、ひび割れ・亀裂が入ることがある。	壁、梁(はり)、柱などの部材に、ひび割れ・亀裂が多くなる。
6強	壁、梁(はり)、柱などの部材に、ひび割れ・亀裂が多くなる。	壁、梁(はり)、柱などの部材に、斜めや X 状のひび割れ・亀裂がみられることがある。 1階あるいは中間階の柱が崩れ、倒れるものがある。
7	壁、梁(はり)、柱などの部材に、ひび割れ・亀裂がさらに多くなる。 1階あるいは中間階が変形し、まれに傾くものがある。	壁、梁(はり)、柱などの部材に、斜めや X 状のひび割れ・亀裂が多くなる。 1階あるいは中間階の柱が崩れ、倒れるものが多くなる。

(注 1) 鉄筋コンクリート造建物では、建築年代の新しいものほど耐震性が高い傾向があり、概ね昭和 56 年(1981 年)以前は耐震性が低く、昭和 57 年(1982 年)以降は耐震性が高い傾向がある。しかし、構造形式や平面的、立面的な耐震壁の配置により耐震性に幅があるため、必ずしも建築年代が古いというだけで耐震性の高低が決まるものではない。既存建築物の耐震性は、耐震診断により把握することができる。

(注 2) 鉄筋コンクリート造建物は、建物の主体構造に影響を受けていない場合でも、軽微なひび割れがみられることがある。

● 地盤・斜面等の状況

震度階級	地盤の状況	斜面等の状況
5弱	亀裂※ ¹ や液状化※ ² が生じることがある。	落石やがけ崩れが発生することがある。
5強		
6弱	地割れが生じることがある。	がけ崩れや地すべりが発生することがある。
6強	大きな地割れが生じることがある。	がけ崩れが多発し、大規模な地すべりや山体の崩壊が発生することがある※ ³ 。
7		

※¹ 亀裂は、地割れと同じ現象であるが、ここでは規模の小さい地割れを亀裂として表記している。

※² 地下水位が高い、ゆるい砂地盤では、液状化が発生することがある。液状化が進行すると、地面からの泥水の噴出や地盤沈下が起こり、堤防や岸壁が壊れる、下水管やマンホールが浮き上がる、建物の土台が傾いたり壊れたりするなどの被害が発生することがある。

※³ 大規模な地すべりや山体の崩壊等が発生した場合、地形等によっては天然ダムが形成されることがある。また、大量の崩壊土砂が土石流化することもある。

● ライフライン・インフラ等への影響

ガス供給の停止	安全装置のあるガスメーター(マイコンメーター)では震度5弱程度以上の揺れで遮断装置が作動し、ガスの供給を停止する。 さらに揺れが強い場合には、安全のため地域ブロック単位でガス供給が止まることがある※。
断水、停電の発生	震度5弱程度以上の揺れがあった地域では、断水、停電が発生することがある※。
鉄道の停止、高速道路の規制等	震度4程度以上の揺れがあった場合には、鉄道、高速道路などで、安全確認のため、運転見合わせ、速度規制、通行規制が、各事業者の判断によって行われる。(安全確認のための基準は、事業者や地域によって異なる。)
電話等通信の障害	地震災害の発生時、揺れの強い地域やその周辺の地域において、電話・インターネット等による安否確認、見舞い、問合せが増加し、電話等がつながりにくい状況(ふくそう)が起こることがある。 そのための対策として、震度6弱程度以上の揺れがあった地震などの災害の発生時に、通信事業者により災害用伝言ダイヤルや災害用伝言板などの提供が行われる。
エレベーターの停止	地震管制装置付きのエレベーターは、震度5弱程度以上の揺れがあった場合、安全のため自動停止する。運転再開には、安全確認などのため、時間がかかることがある。

※ 震度6強程度以上の揺れとなる地震があった場合には、広い地域で、ガス、水道、電気の供給が停止することがある。

● 大規模構造物への影響

長周期地震動*による超高層ビルの揺れ	超高層ビルは固有周期が長い場合、固有周期が短い一般の鉄筋コンクリート造建物に比べて地震時に作用する力が相対的に小さくなる性質を持っている。しかし、長周期地震動に対しては、ゆっくりとした揺れが長く続き、揺れが大きい場合には、固定の弱いOA機器などが大きく移動し、人も固定しているものにつかまらなると、同じ場所にいられない状況となる可能性がある。
石油タンクのスロッシング	長周期地震動により石油タンクのスロッシング(タンク内容液の液面が大きく揺れる現象)が発生し、石油がタンクから溢れ出たり、火災などが発生したりすることがある。
大規模空間を有する施設の天井等の破損、脱落	体育館、屋内プールなど大規模空間を有する施設では、建物の柱、壁など構造自体に大きな被害を生じない程度の地震動でも、天井等が大きく揺れたりして、破損、脱落することがある。

※ 規模の大きな地震が発生した場合、長周期の地震波が発生し、震源から離れた遠方まで到達して、平野部では地盤の固有周期に応じて長周期の地震波が増幅され、継続時間も長くなる可能性がある。

(2) 長周期地震動階級関連解説表

● 高層ビルにおける人の体感・行動、室内の状況等との関連

長周期地震動階級	人の体感・行動	室内の状況	備考
長周期地震動階級1 (やや大きな揺れ)	室内にいたほとんどの人が揺れを感じる。驚く人もいる。	ブラインドなど吊り下げものが大きく揺れる。	—
長周期地震動階級2 (大きな揺れ)	室内で大きな揺れを感じ、物につかまらなると感じる。物につかまらなると歩くことが難しいなど、行動に支障を感じる。	キャスター付き什器がわずかに動く。棚にある食器類、書棚の本が落ちることがある。	—
長周期地震動階級3 (非常に大きな揺れ)	立っていることが困難になる。	キャスター付き什器が大きく動く。固定していない家具が移動することがあり、不安定なものは倒れることがある。	間仕切壁などにひび割れ・亀裂が入ることがある。
長周期地震動階級4 (極めて大きな揺れ)	立っていることができず、はわないと動くことができない。揺れにほんろうされる。	キャスター付き什器が大きく動き、転倒するものがある。固定していない家具の大半が移動し、倒れるものもある。	間仕切壁などにひび割れ・亀裂が多くなる。

気象庁ホームページより

茨木市地震被害想定調査結果

(1)想定地震

起震断層:有馬一高槻構造線活断層系

地震の規模:マグニチュード7.5±0.5

(2)想定時期

冬季の夕刻

図6-1 震度分布図



図6-2 建物倒壊数予測図



图6-3 人的被害予測図

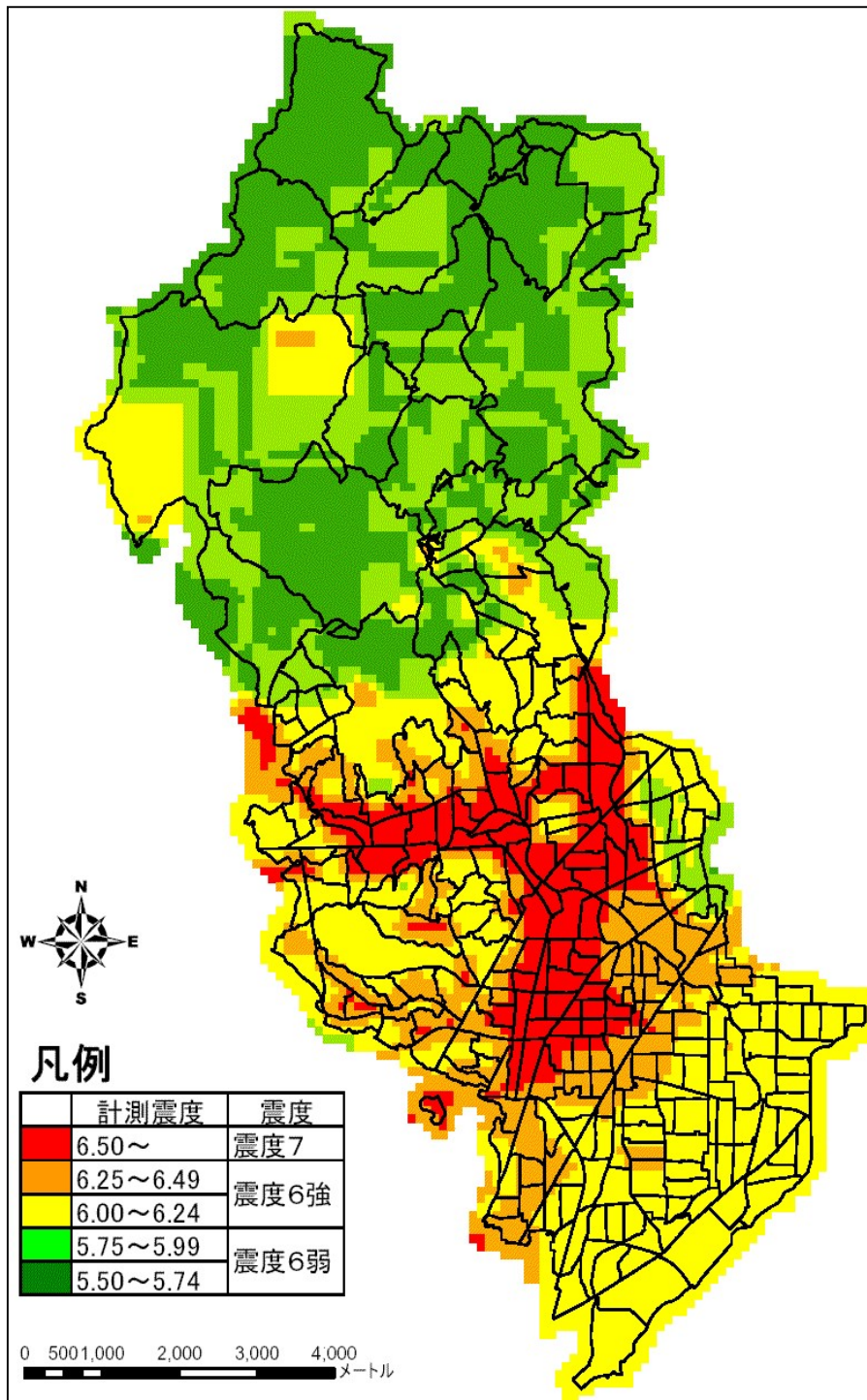

大阪府地震被害想定調査結果

●前提条件

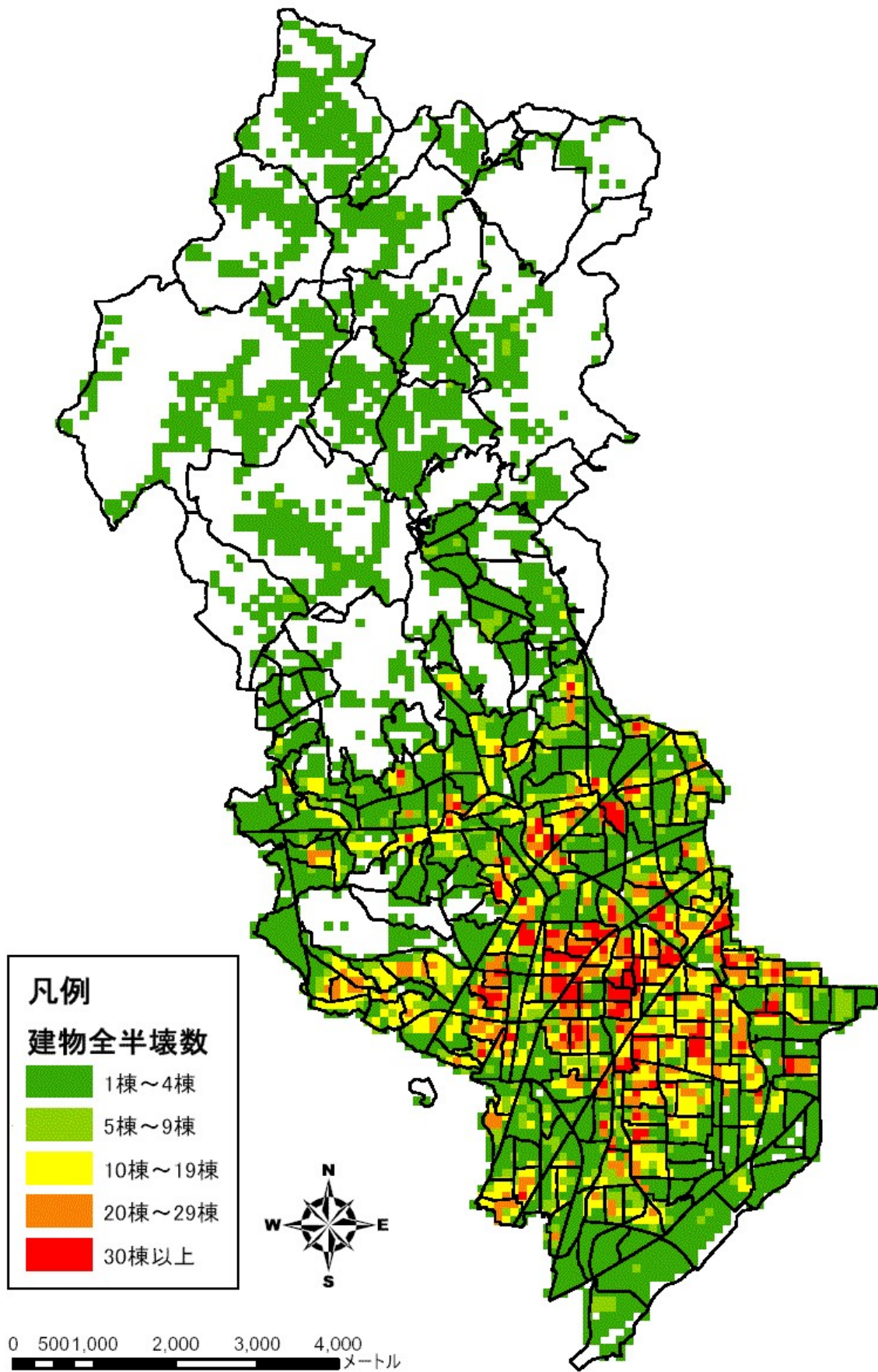
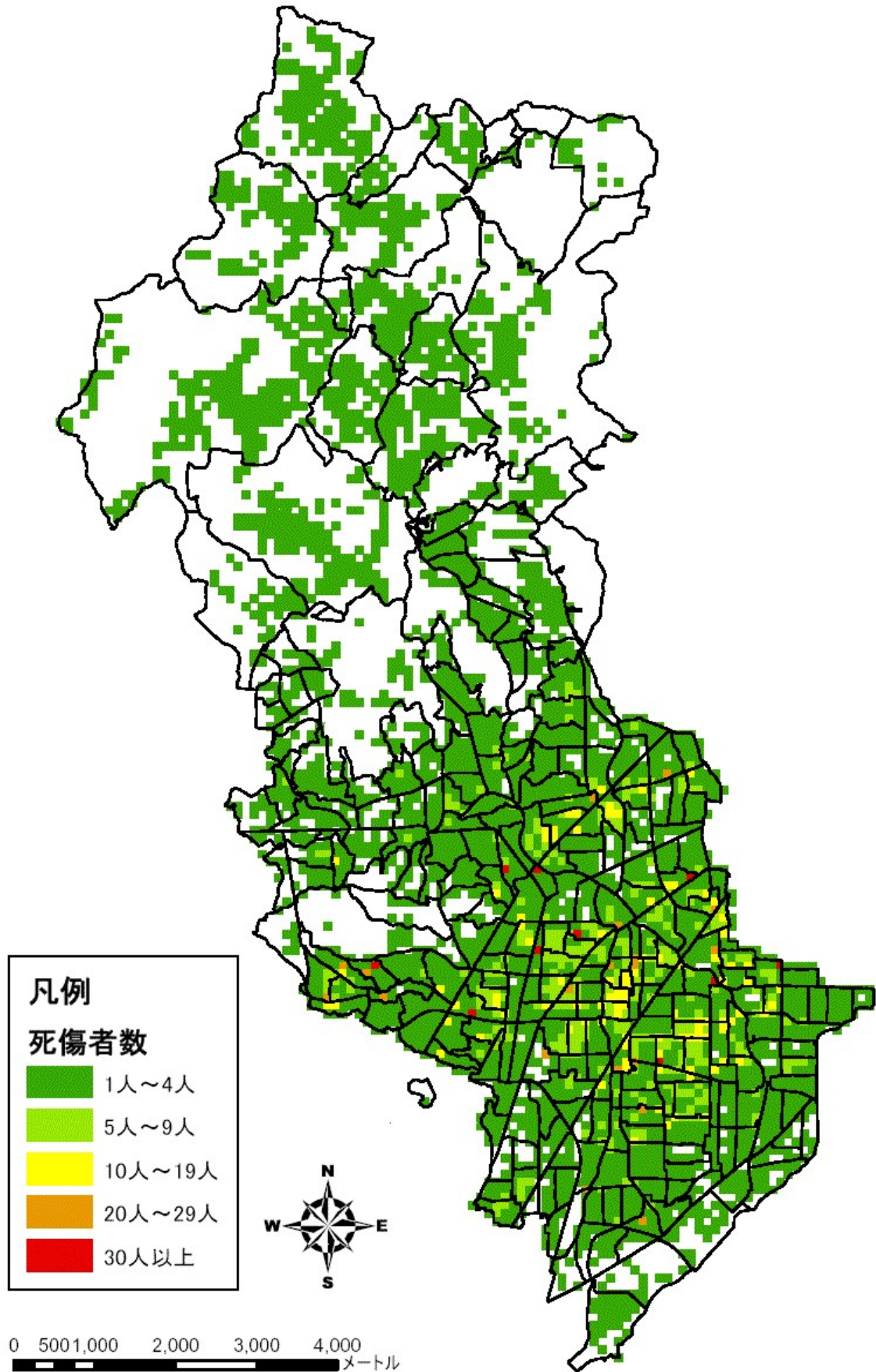
1 想定地震

海溝型地震のほか、大阪府域及びその周辺地域に分布する活断層のうち、大阪府域に大きな影響を及ぼすと考えられる活断層を対象としている。

- ・直下型地震
 - ①上町断層帯
 - ②生駒断層帯
 - ③有馬高槻断層帯
 - ④中央構造線断層帯
- ・海溝型地震
 - ⑤東南海・南海地震
 - ⑥南海トラフ巨大地震

2 想定地震発生時の条件

- ・季節、時間：冬の夕刻、平日午後6時
- ・気象条件：晴れ、平均風速2.4m/s

●想定結果(茨木市域分を抜粋)

想定地震	①上町断層帯	②生駒断層帯	③有馬高槻断層帯	④中央構造線断層帯	⑤東南海・南海地震	⑥南海トラフ巨大地震	
地震の規模	マグニチュード(M)	マグニチュード(M)	マグニチュード(M)	マグニチュード(M)	マグニチュード(M)	マグニチュード(M)	
	7.5程度	7.0～7.5	7.5±0.5	8.0程度	8.5前後	9.0前後	
	計測震度 5弱～6強	計測震度 5弱～6強	計測震度 5弱～7	計測震度 4～5弱	計測震度 4～6弱	計測震度 最大6弱	
建物全半壊棟数	全壊 9,409 棟 半壊 9,928 棟	全壊 5,874 棟 半壊 7,557 棟	全壊 10,332 棟 半壊 11,497 棟	全壊 5 棟 半壊 13 棟	全壊 174 棟 半壊 441 棟	全壊 422 棟 半壊 4,221 棟	
	炎上出火件数	12 (20) 件	6 (14) 件	11 (20) 件	0 (5) 件	0 (6) 件	0 (0) 件
死傷者数	死者 150 人 負傷者 2,712 人	死者 57 人 負傷者 2,598 人	死者 119 人 負傷者 3,576 人	死者 0 人 負傷者 3 人	死者 0 人 負傷者 125 人	死者 14 人 負傷者 661 人	
	り災者数	83,815 人	56,336 人	88,979 人	59 人	1,724 人	公表されず
避難所生活者数	24,307 人	16,338 人	25,804 人	18 人	500 人	22,243 人	
ライフライン	停電	47.2 %	17.2 %	34.4 %	0.0 %	0.6 %	49.0 %
	ガス供給停止	69.2 %	11.5 %	100.0 %	0.0 %	0.0 %	0.0 %
	水道断水	57.4 %	56.7 %	54.1 %	0.0 %	2.7 %	100.0 %
	電話不通	13.5 %	1.8 %	1.8 %	0.1 %	0.0 %	3.0 %

(注) ※上町断層帯における地震は、茨木市にもっとも影響のある地震帯を想定。

※出火件数は、1日間(括弧内は3日間)の件数。

※①～⑤の被害想定は、平成19年3月「大阪府自然災害総合防災対策検討(地震被害想定)報告書」に基づく。

※⑥の被害想定は、平成24・25年度に実施された「大阪府防災会議南海トラフ巨大地震災害対策等検討部会」の報告に基づく。

※⑥の避難所生活者数は、発災1か月後の避難所及び避難所以外の避難者数をいう。

災害時援助協定等締結一覧

令和5年1月現在

No.	締結年月日	締結先	協定名称
1	昭和39年8月20日	吹田市	吹田市・茨木市消防相互応援協定
2	昭和39年12月1日	島本町	名神高速道路内の茨木市・島本町間における消防相互応援に関する協定
3	昭和40年2月1日	摂津市	茨木市・摂津市消防相互応援協定
4	昭和40年6月22日	吹田・守口・高槻・枚方・門真・摂津・大東・交野・島本・寝屋川・四條畷の各市町・枚方寝屋川消防組合・守口市門真市消防組合	大阪府北ブロック消防相互応援協定
5	昭和54年6月7日	吹田市・豊中市・池田市・川西市・伊丹市・宝塚市	縦貫道路茨木市・宝塚インターチェンジ間における消防相互応援に関する協定
6	平成12年3月1日	日本郵便株式会社 茨木郵便局	災害時における相互協力に関する協定
7	平成18年6月14日	京都中部広域消防組合・亀岡市	京都中部広域消防組合・茨木市・亀岡市消防相互応援協定
8	平成18年7月1日	高槻市・島本町・乙訓消防組合・湖南広域行政組合・京都市・大津市	名神高速道路消防応援協定
9	平成18年8月1日	乙訓消防組合	名神高速道路における茨木市と乙訓消防組合の消防相互応援協定
10	平成18年12月21日	茨木市安全サポートボランティア協会	災害時における応急対策業務に関する協定
11	平成19年5月25日	茨木市建設災害対策ボランティア会	災害時における応急対策業務に関する協定
12	平成19年5月25日	茨木市建築組合	災害時における公共施設の調査等に関する協定
13	平成19年11月1日	茨木市緊急時災害対策協力会「みどり会」	災害時における応急対策業務に関する協定
14	平成20年9月19日	株式会社東海大阪レンタル	災害時における応急対策機械の提供に関する協定
15	平成20年9月27日	イオンリテール株式会社	災害時における支援協力に関する協定
16	平成21年4月1日	株式会社アピスファーマシー	災害等発生時における物資の供給に関する協定
17	平成21年12月2日	西日本電信電話株式会社 大阪支店	災害用備蓄物資保管場所の使用に関する協定書
18	平成21年12月18日	コーナン商事株式会社	災害時における物資供給及び防災活動への協力に関する協定
19	平成22年2月1日	高槻市	高槻市・茨木市消防相互応援協定
20	平成22年3月1日	株式会社平和堂	災害時における物資の供給に関する協定
21	平成22年3月19日	白石薬品株式会社	災害等発生時における物資の供給に関する協定
22	平成22年4月1日	大阪市	大阪市・茨木市航空消防応援協定
23	平成22年4月1日	大阪市	救急医療相談業務に係る応援協定
24	平成22年10月16日	高槻砕石株式会社	災害時における応急対策業務に関する協定

災害時援助協定等締結一覧

令和5年1月現在

No.	締結年月日	締結先	協定名称
25	平成22年12月1日	茨木砕石株式会社	災害時における応急対策業務に関する協定
26	平成23年4月1日	特定非営利活動法人日本レスキュー協会	災害救助犬の出動に関する協定
27	平成23年10月31日	大和紙器株式会社	災害時における物資の供給に関する協定
28	平成24年1月11日	茨木市高齢者サービス事業所連絡会	大規模災害に伴う避難施設の設置運営に関する協定書
29	平成24年5月28日	ばら制定都市会議加盟都市（28自治体）	ばら制定都市会議加盟都市の災害時における支援体制
30	平成24年12月12日	大阪府電気工事工業組合	災害時における電気設備等の応急復旧等の応援に関する協定（公共施設等）
31	平成25年1月11日	茨木市障害福祉サービス事業所連絡会	大規模災害に伴う避難施設の設置運営に関する協定書
32	平成25年4月1日	タミネ株式会社	災害時における救援物資提供に関する覚書
33	平成25年5月1日	株式会社読売新聞大阪本社	水害時等における緊急一時避難施設としての使用に関する協定
34	平成25年6月19日	株式会社原三松堂	災害時における飲料水の提供に関する覚書
35	平成25年7月1日	株式会社ENEOSフロンティア関西直営事業部	災害時における石油類燃料の供給及び防災活動への協力に関する協定
36	平成25年9月1日	吹田市、高槻市、摂津市、島本町	三島地域災害時相互応援に関する協定書
37	平成25年10月1日	株式会社ジェイコムウエスト	災害時等の緊急放送における協定
38	平成25年11月1日	豊中市	名神高速道路内の豊中・茨木インターチェンジ間における消防相互応援に関する協定
39	平成25年12月12日	株式会社スギ薬局	災害時における生活物資の供給協力に関する協定
40	平成26年3月10日	茨木市社会福祉協議会	災害時におけるボランティア活動に関する協定
41	平成26年4月1日	アサヒ飲料株式会社	災害時における救援物資提供に関する覚書
42	平成26年4月1日	コカ・コーラボトラーズジャパン株式会社	災害時における救援物資提供に関する覚書
43	平成26年4月1日	株式会社伊藤園	災害時における救援物資提供に関する覚書
44	平成26年4月18日	立命館大学・イオンリテール株式会社	茨木市、立命館大学及びイオンリテール株式会社の相互連携協力による災害に強いまちづくりに関する協定
45	平成26年7月18日	国土交通省近畿地方整備局	災害時等の応援に関する申し合わせ
46	平成26年8月1日	株式会社キリン堂	災害時における生活物資の供給協力に関する協定
47	平成26年10月7日	赤帽大阪府軽自動車運送協同組合	災害時における物資の自動車輸送に関する協定書

災害時援助協定等締結一覧

令和5年1月現在

No.	締結年月日	締結先	協定名称
48	平成26年12月12日	一般社団法人茨木市医師会	災害時における医療救護活動に関する協定書
49	平成27年1月23日	株式会社茨木ゴルフセンター	水害時等における緊急一時避難施設としての使用に関する協定
50	平成27年3月31日	茨木測量設計業協会	災害時における応急対策業務に関する協定
51	平成27年4月1日	株式会社山久	災害時における救援物資提供に関する覚書
52	平成27年7月1日	北摂7市3町等	北摂地域における災害等廃棄物の処理に係る相互支援協定書
53	平成27年9月1日	大阪府下市町村	大阪府下広域消防相互応援協定
54	平成27年12月21日	一般社団法人全国防災共助協会	減災を目的とした防災ARに関する協定書
55	平成28年2月26日	一般社団法人日本石材産業協会	災害時における応急対策業務に関する協定書
56	平成28年2月26日	阪神救助犬協会	捜索災害救助犬の出動に関する協定
57	平成28年3月24日	大阪府と北摂3市並びに神安土地改良区	大規模災害時における農業用水を活用した防災活動に関する協定
58	平成28年4月1日	箕面市・豊能町	茨木市・箕面市・豊能町消防相互応援協定
59	平成28年4月1日	株式会社コスモフーズ	災害時における救援物資提供に関する覚書
60	平成28年4月1日	株式会社スターベンディング	災害時における救援物資提供に関する覚書
61	平成28年4月1日	近畿中央ヤクルト販売株式会社	災害時における救援物資提供に関する覚書
62	平成28年4月15日	株式会社小山紙器	災害等における物資の供給に関する協定
63	平成28年7月1日	一般社団法人大阪府ベストコントロール協会	災害時等における衛生害虫等の駆除業務等の協力に関する協定書
64	平成28年10月17日	西日本電信電話株式会社	特設公衆電話の設置・利用に関する覚書
65	平成28年11月11日	株式会社セブニーイレブン・ジャパン	茨木市と株式会社セブニーイレブン・ジャパンとの地域活性化包括連携協定書
66	平成28年12月9日	株式会社ゼンリン	災害時における地図製品等の供給等に関する協定書
67	平成28年12月15日	茨木産業開発株式会社茨木ドライビングスクール	災害時における石油類燃料の給油に関する協定
68	平成29年2月8日	茨木給食株式会社	災害時の炊き出しその他食品の給与のための協力に関する協定書
69	平成29年2月14日	学校法人大阪経済大学 日本赤十字社近畿ブロック血液センター	災害時等における施設利用の協力に関する協定
70	平成29年3月15日	ゴウダ株式会社	災害時における緊急一時避難施設としての使用並びに物資の供給に関する協定
71	平成29年3月27日	茨木市水道工事業協同組合	災害時等における水道の応急活動の応援に関する協定書

災害時援助協定等締結一覧

令和5年1月現在

No.	締結年月日	締結先	協定名称
72	平成29年7月13日	全国青年市長会	全国青年市長会災害相互応援に関する要綱
73	平成29年12月6日	高槻市・箕面市・池田市・川西市	新名神高速道路（高槻市～川西市）消防相互応援協定
74	平成30年3月27日	学校法人藍野大学	福祉避難所及び災害時一時避難場所としての学校法人藍野大学所有施設の使用に関する協定
75	平成30年3月29日	イオン株式会社	茨木市とイオン株式会社との包括連携協定
76	平成30年11月29日	ヤマト運輸株式会社 北大阪主管支店	災害時における救援物資の輸送等に関する協定書
77	平成30年12月14日	学校法人 追手門学院	茨木市災害時一時避難場所としての学校法人追手門学院所有施設の使用に関する協定
78	平成31年2月18日	一般社団法人茨木市歯科医師会	災害時における歯科医師等の医療救護活動に関する協定書
79	平成31年3月18日	一般社団法人茨木市薬剤師会	災害時における茨木市薬剤師会会員等の医療救護活動に関する協定書
80	平成31年4月1日	豊中市・吹田市・高槻市・箕面市・池田市・摂津市・島本町・能勢町・大阪広域水道企業団	上水道事業相互応援に関する覚書
81	平成31年4月1日	大阪広域水道企業団、泉北水道企業団、大阪府内32市町、大阪府	大阪広域水道震災対策相互応援協定
82	平成31年4月1日	アイテック株式会社	水道施設の災害等に伴う応援協定書
83	令和元年5月16日	学校法人大阪医科薬科大学	茨木市と学校法人大阪医科薬科大学との連携協力に関する基本協定書
84	令和元年5月23日	一般社団法人 大阪府LPガス協会三島支部茨木部会	災害時におけるLPガス等の供給協力に関する協定
85	令和元年11月6日	公益社団法人大阪府鍼灸師会 茨木地域	災害時の避難所等における人的支援に関する協定書
86	令和元年11月7日	あいおいニッセイ同和損害保険株式会社	茨木市とあいおいニッセイ同和損害保険株式会社との連携と協力に関する協定書
87	令和元年11月12日	大塚製薬株式会社	茨木市と大塚製薬株式会社との連携と協力に関する協定書
88	令和元年12月11日	株式会社グランネット	Googleマイビジネスを活用した指定避難所情報の提供に関する覚書
89	令和元年12月19日	学校法人行岡保健衛生学園	茨木市と学校法人行岡保健衛生学園との連携協力に関する協定書
90	令和2年1月16日	株式会社ホンダ北大阪	災害時における災害援助物資の提供に関する協定
91	令和2年2月17日	施行時特例市	施行時特例市災害時相互応援に関する協定書
92	令和2年2月28日	ヤフー株式会社	災害に係る情報発信等に関する協定
93	令和2年3月18日	西日本三菱自動車販売株式会社 三菱自動車工業株式会社	災害時における電動車両等の支援に関する協定
94	令和2年3月31日	大阪ガスネットワーク株式会社	災害対応力強化に関する協力・連携に関する協定書
95	令和3年2月5日	太陽工業株式会社	災害時における天幕等資機材の供給に関する協定書

災害時援助協定等締結一覧

令和5年1月現在

No.	締結年月日	締結先	協定名称
96	令和3年2月12日	株式会社資生堂大阪茨木工場	災害用物資の寄贈に関する協定書
97	令和3年2月24日	株式会社WORLD CABIN	災害時における新型コロナウイルス感染症患者の移送支援に関する協定書
98	令和3年3月4日	三協フロンテア株式会社	災害時における救援物資の供給に関する協定書
99	令和3年3月24日	イオンタウン株式会社 株式会社ダイエー	災害援助物資及び一時避難場所の提供に関する協定書
100	令和3年4月1日	ダイドードリンコ株式会社	災害対応型自動販売機に関する覚書
101	令和3年4月1日	関西キリンビバレッジサービス株式会社	災害対応型自動販売機に関する覚書
102	令和3年5月17日	株式会社アンダーウッド	水害時における緊急一時避難場所の提供に関する協定書
103	令和3年8月10日	株式会社三徳リテールシステム	災害時における石油類燃料の供給に関する協定書
104	令和3年8月10日	ビジョン株式会社	茨木市とビジョン株式会社との連携と協力に関する協定書
105	令和4年3月22日	マイタウンサービス株式会社	水道施設の災害等に伴う応援協定書
106	令和4年3月31日	社会福祉法人恩賜財団 大阪府済生会茨木病院	茨木市災害医療センターにおける医療救護活動等に関する協定書
107	令和4年7月1日	大阪土地家屋調査士会北摂支部	災害発生時における支援協力に関する協定書
108	令和4年10月11日	関西電力送配電株式会社	災害時における緊急交通路の確保及び停電復旧に支障となる障害物等の移動等に関する覚書
109	令和4年10月25日	株式会社ケイシン	災害時における救援物資の輸送等に関する協定書
110	令和4年10月26日	大阪府トラック協会河北支部東三島輸送協議会	災害時における物資の輸送に関する協定
111	令和4年11月1日	福山通運株式会社 茨木支店	災害時における救援物資の輸送等に関する協定
112	令和4年11月10日	大阪府	災害時の避難ビルとしての使用に関する協定書
113	令和4年11月16日	茨木市建築組合	災害時における住宅の修理等に関する協定
114	令和4年11月17日	近畿中央ヤクルト販売株式会社	茨木市と近畿中央ヤクルト販売株式会社との連携と協力に関する協定書
115	令和5年1月6日	学校法人行岡保健衛生学園	水害時における緊急一時避難場所の提供に関する協定書

資料第9号

災害時医療救護班の救護所別編成一覧表

令和4年度

指定医療救護所		医師	歯科医師	薬剤師	合計
本部	保健医療センター	15	11	22	48
1	養精中学校	37	22	18	77
2	沢池小学校	28	14	8	50
3	豊川中学校	8	4	4	16
4	山手台小学校	3	3	4	10
5	北中学校	9	3	6	18
6	三島小学校	12	12	10	34
7	東雲中学校	23	10	4	37
8	大池小学校	27	22	14	63
9	葦原小学校	17	12	5	34
10	天王小学校	17	6	6	29
合計		196	119	101	416

※主として指定医療救護所の周辺に所在する医療機関等に勤務する茨木市医師会、茨木市歯科医師会、茨木市薬剤師会に所属する医師、歯科医師、薬剤師の見込人数を記載したものであり、実際の配置人数を表すものではない。

※災害時医療救護班に従事する人員が不足する場合は、他県等からの医療救護班の応援要請を行う。

資料第10号

市内の二次救急告示病院一覧表(図10-1)

令和5年1月現在

病院名	TEL	所在地
大阪府済生会茨木病院	622-8651	見付山二丁目1番45号
田中病院	635-5831	東奈良三丁目16番31号
東和会いばらき病院	623-0234	駅前三丁目6番23号
友紘会総合病院	641-2488	西豊川町25番1号
茨木みどりヶ丘病院	622-1515	中穂積三丁目2番41号
北大阪ほうせんか病院	643-6921	室山一丁目2番2号
谷川記念病院	622-3833	春日一丁目16番59号
藍野花園病院	641-4100	花園二丁目6番1号
茨木病院	622-2721	総持寺一丁目4番1号

図10-1 市内の二次救急告示病院

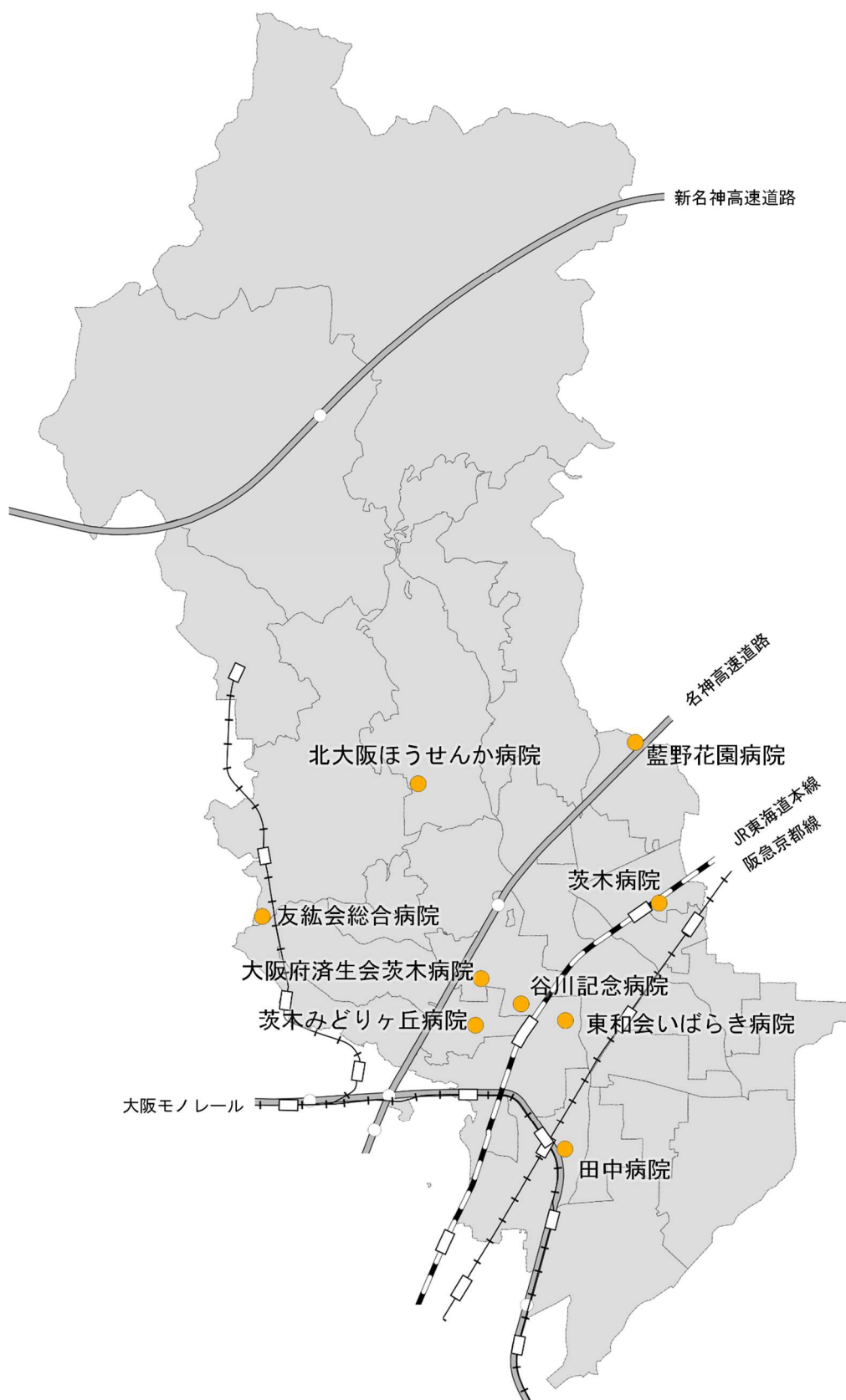

緊急交通路・避難地・避難路・避難所等一覧表

【用語の説明】

緊急交通路	災害発生時に救助・救急、水防、医療並びに緊急物資の供給を迅速かつ的確に実施するために災害応急対策の的確かつ円滑な実施のために、府県間を連絡する主要道路や防災拠点等を連絡する主要道路等をあらかじめ選定するもの。大阪府が選定する広域緊急交通路と、茨木市が選定する地域緊急交通路がある。災害時には緊急通行車両以外の通行の禁止・制限が行われる。
広域避難地	大震火災等の災害が発生した場合において、周辺地区からの避難者を收容し、市街地大火から避難者の生命を保護する場所。被害の状況、防災関連施設の配置に応じて、防災拠点の役割を担う場合もある。受入可能人数については、1人あたり1㎡で計算する。
一時避難地	大震火災等の災害が発生した場合において、主として近隣の住民の緊急避難の場所、広域避難地へ至る避難中継地、適当な便益施設等の建築物がある場合は帰宅困難者の一時滞在地等となる場所。受入可能人数については、1人あたり2㎡で計算する。
指定一般避難所	災害の危険性があり、避難した住民等や、災害により家に戻れなくなった住民等が滞在し、避難生活をするための施設で、災害の種類に関わらず指定する。受入可能人数については、1人当たり1.65㎡で計算する。
指定緊急避難場所	災害が発生し、又は発生のおそれがある場合に、その危険から逃れるための避難場所で、地震、洪水、土砂災害等の災害の種類ごとに指定する。指定避難所との重複指定も可能。
指定福祉避難所	指定一般避難所内の一般避難スペースでは生活することが困難な要配慮者を保護し、避難する施設として指定する。
災害協定に基づく福祉避難施設	災害発生時に指定避難所での生活に特別な配慮を要する人を受け入れるための避難施設で、その設置運営について市と協定を締結した福祉施設のことをいう。 なお、二次的な避難施設であるため、災害発生後、最初から開設はせず、必要に応じて開設する。
避難路	(1) 広域避難地に通じる避難路 落下物、倒壊物による危険など避難の障害のおそれが少なく、水利の確保が比較的容易な、原則として幅員が15m以上の道路 (2) 土砂災害の警戒避難に係る避難路 土砂災害警戒区域等における土砂災害防止対策の推進に関する法に基づき、指定緊急避難場所等の避難地又はこれに準ずる安全な場所に通じる幅員3m以上の安全な道路

緊急交通路・避難地・避難路・避難所等一覧表

【府が選定する広域緊急交通路一覧】（図11-1）

番号	広域緊急交通路	市域の区間	
1	名神高速道路	花園二丁目	～ 穂積台
2	新名神高速道路	大字車作	～ 大字栗生岩阪
3	近畿自動車道	下穂積二丁目	～ 横江二丁目
4	国道171号	東太田一丁目	～ 清水二丁目
5	主要地方道茨木摂津線	美穂ヶ丘	～ 南春日丘七丁目
6	主要地方道大阪中央環状線	横江二丁目	～ 下穂積二丁目
7	主要地方道大阪高槻京都線	宇野辺二丁目	～ 畑田町
8	主要地方道大阪高槻京都線（新）	横江二丁目	～ 目垣二丁目

【市が選定する地域緊急交通路一覧】（図11-1）

番号	地域緊急交通路	市域の区間	
A	主要地方道八尾茨木線	別院町	～ 別院町
B	主要地方道茨木寝屋川線	桑田町	～ 宮島一丁目
C	府道余野茨木線	東福井三丁目	～ 上郡二丁目
D	府道忍頂寺福井線	大字福井	～ 東福井三丁目
E	府道南千里茨木停車場線	南春日丘三丁目	～ 西駅前町
F	府道鳥飼八丁富田線	目垣三丁目	～ 学園南町
G	府道茨木停車場線	駅前一丁目	～ 駅前一丁目
H	府道枚方茨木線	駅前三丁目	～ 元町
I	市道松下町西穂積線	松下町	～ 見付山二丁目
J	市道駅前三丁目若草線	駅前三丁目	～ 若草町
K	市道駅前一丁目学園南線	駅前一丁目	～ 桑田町
L	市道沢良宜西一丁目玉島台線	美沢町	～ 玉島台

【災害用物資輸送拠点一覧】

	番号	施設名	所在地
第一次物資輸送拠点	1	茨木市立南市民体育館	島三丁目
第二次物資輸送拠点	2	中央公園（地下）駐車場	駅前三丁目

【災害時用臨時ヘリポート一覧】

番号	ヘリポート名	所在地
1	大阪経済大学茨木グラウンド	大字福井
2	安威川河川敷（右岸・左岸）	橋の内二丁目、中村町
3	西河原公園北運動広場	城の前町

【市災害医療センター】

名称	所在地
大阪府済生会茨木病院	見付山二丁目1番45号

図11-1 府が選定する広域緊急交通路・市が選定する地域緊急交通路
 ※図中の番号及びアルファベットは、表中の番号に対応

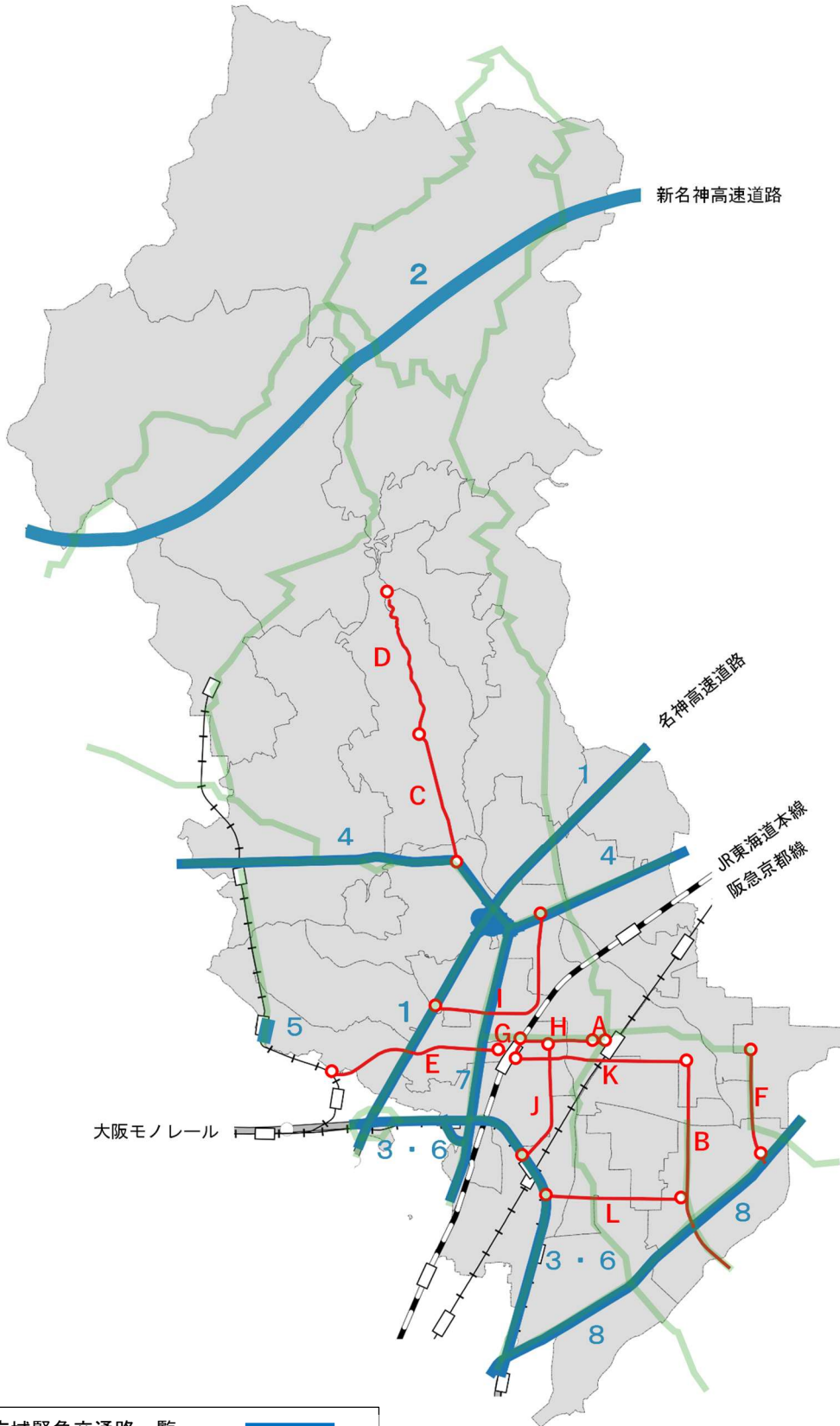

府が選定する広域緊急交通路一覧	——
市が選定する地域緊急交通路一覧	——
国道および府道	——

【参考】【茨木市住宅・建築物耐震改修促進計画に定める耐震診断義務化対象路線】（図11-2）

1. 市が指定する耐震診断義務化対象路線（大阪府北部広域防災拠点から府の指定路線を經由して各施設を結ぶ路線）

番号	施設名	路線名
A	市役所本庁舎	南千里茨木停車場線、松下町西穂積線、元町上穂積四丁目線、大手町新庄線、駅前一丁目学園南線、市役所前線
B	大阪府北部広域防災拠点	-
C	市民体育館	南千里茨木停車場線、新庄町松ヶ本線
D	東雲運動広場	南千里茨木停車場線、新庄町松ヶ本線、大手町新庄線、駅前一丁目学園南線、鳥飼八丁富田線、新堂2号線等
E	福井市民体育館	南千里茨木停車場線、国道171号、余野茨木線、西福井26号線
F	南市民体育館	南千里茨木停車場線、沢良宜東千里丘停車場線、島39号線等
G	西河原公園	南千里茨木停車場線、東太田一丁目花園二丁目線

2. 市が指定する耐震診断義務化対象路線（上表の路線から本市消防各分署を結ぶ路線）

番号	施設名	路線名
ア	消防本部	-
イ	下井分署	国道171号
ウ	下穂積分署	-
エ	白川分署	鳥飼八丁富田線、枚方茨木線、白川一丁目白川三丁目線
オ	西河原分署	-
カ	水尾分署	双葉町島一丁目線、水尾32号線等

3. 府が指定する耐震診断義務化対象路線

番号	広域緊急交通路	市域の区間
1	国道171号	東太田一丁目～畑田町
2	大阪高槻京都線	畑田町～下穂積一丁目
3	大阪中央環状線	下穂積二丁目～横江二丁目

図 11-2 耐震診断義務化対象路線図

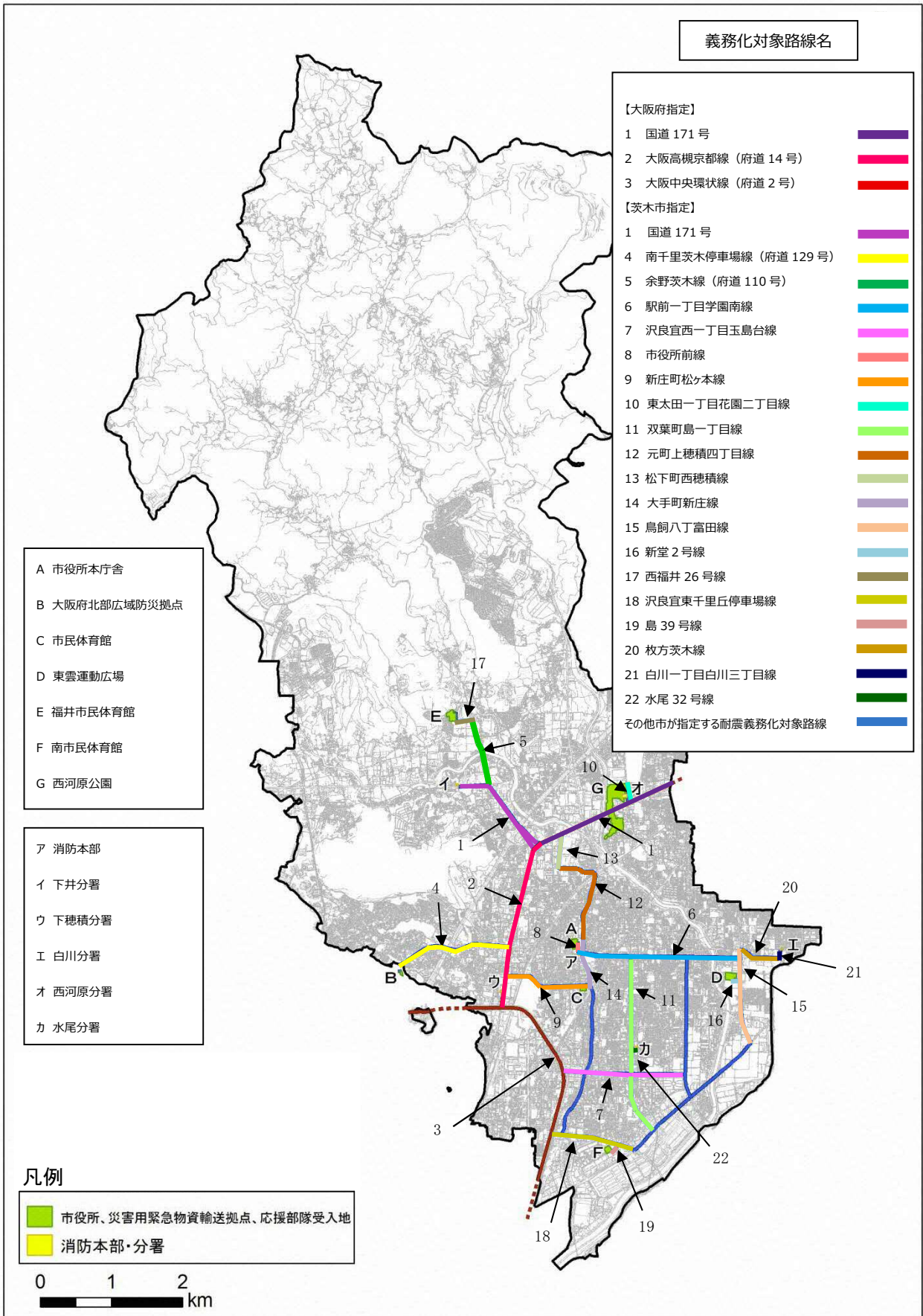

【広域避難地一覧】

番号	名 称	所 在 地	全体面積 (ha)	有効面積 (ha)	受入可能人数 (人)
1	西 穂 積 丘 陵	西 穂 積 町	44.8	33.5	335,000
2	日本万国博覧会記念公園	吹田市千里万博公園	264.0	264.0	2,640,000
3	西 河 原 公 園	西河原一～三丁目・城の前町	11.3	10.0	100,000

【一時避難地一覧】

番号	名 称	所 在 地	全体面積 (ha)	有効面積 (ha)	受入可能人数 (人)
1	若 園 公 園	若園町・真砂二丁目	3.6	3.6	18,000
2	中 央 公 園	駅前三丁目・四丁目	0.8	0.8	3,750
3	上 穂 積 公 園	上穂積三丁目	1.0	1.0	5,000
4	三 島 公 園	三 島 町	0.4	0.1	500
5	桑 田 公 園	桑 田 町	1.0	0.6	3,000
6	水 尾 公 園	水 尾 一 丁 目	1.7	1.7	8,500
7	郡 山 公 園	新 郡 山 一 丁 目	2.4	1.0	5,000
8	耳 原 公 園	耳 原 三 丁 目	4.5	0.5	2,500
9	松 沢 池 公 園	南 春 日 丘 四 丁 目	0.5	0.5	2,500
10	沢 良 宜 公 園	横 江 二 丁 目	1.1	1.0	5,000
11	あ さ ぎ 里 山 公 園	彩 都 あ さ ぎ 五 丁 目	2.4	1.0	5,000
12	島 ふ れ あ い 公 園	島 三 丁 目	1.0	1.0	5,000
13	彩 都 西 公 園	彩 都 や ま ぶ き 一 丁 目	5.2	1.8	9,000
14	岩 倉 公 園	岩 倉 町	1.5	0.6	3,000

【広域避難地に通じる避難路一覧】 (図11-3)

番号	路線名等	市域の区間	
a	元茨木川緑地	田中町	～ 横江二丁目
b	安威川河川敷 (緑地)	花園二丁目	～ 東野々宮町
c	国道171号	東太田一丁目	～ 清水二丁目
d	主要地方道茨木摂津線	豊川三丁目	～ 北春日丘四丁目
e	主要地方道大阪中央環状線	美沢町	～ 下穂積二丁目
f	主要地方道大阪高槻京都線	宇野辺二丁目	～ 畑田町
g	主要地方道茨木寝屋川線	桑田町	～ 玉島一丁目
h	府道南千里茨木停車場線	南春日丘三丁目	～ 西駅前町
i	府道茨木停車場線	駅前一丁目	～ 駅前一丁目
j	府道枚方茨木線	駅前三丁目	～ 春日一丁目
k	市道松下町西穂積線	上穂積一丁目	～ 西穂積町
l	市道駅前一丁目学園南線	駅前一丁目	～ 桑田町
m	市道沢良宜西一丁目玉島台線	美沢町	～ 玉島台
n	市道北春日丘北線	大字中穂積	～ 北春日丘四丁目
o	市道郡山団地中央線	郡山二丁目	～ 新郡山一丁目
p	市道西駅前町春日一丁目線	西駅前町	～ 西駅前町
q	市道豊原2号線	豊原町	～ 豊原町
r	市道新郡山11号線	新郡山一丁目	～ 新郡山一丁目
s	市道新郡山15号線	新郡山一丁目	～ 新郡山一丁目

図11-3 広域避難地に通じる避難路
 ※図中のアルファベットは、表中の番号に対応

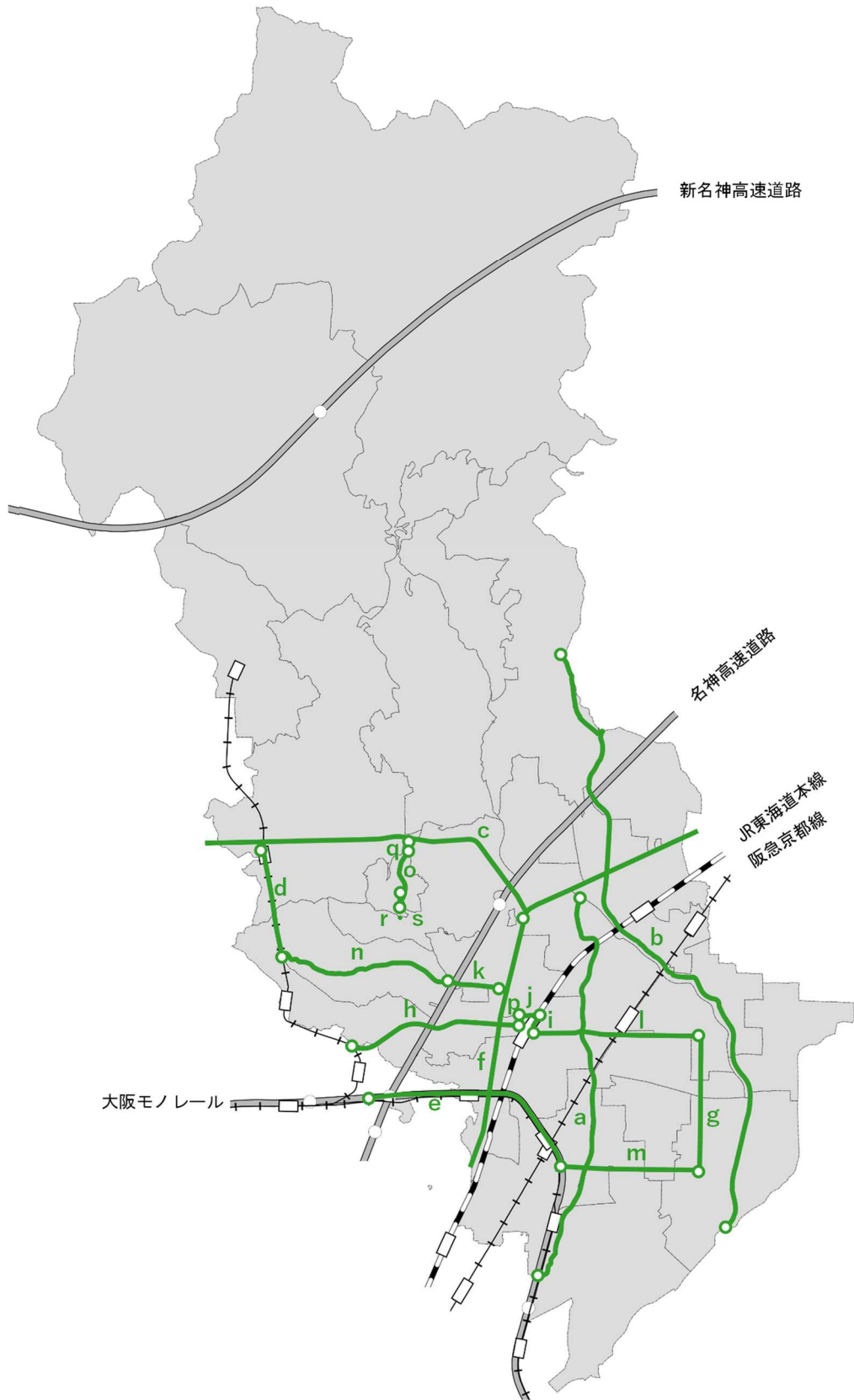

広域避難地に通じる避難路 ——●——

【土砂災害の警戒避難に係る避難路】 (図11-4)

令和5年1月時点

番号	路線名称	区間	延長(m)	対象地域	避難先
1	国道171号	南清水町交差点～豊川橋北交差点	920	豊川五丁目	豊川いのち・愛・ゆめセンター
2	府道茨木・摂津線	大字大岩583-1北東～大字車作160-26	6,200	大字車作・大字安元・大字忍頂寺・大字大岩・大字千提寺	忍頂寺小学校
3	府道茨木・摂津線	馬場バス停～彩都西駅前交差点	1,900	大字粟生岩阪・大字佐保	彩都西小学校
4	府道茨木・摂津線	大阪大学北門～南春日丘七丁目12番北東	300	美穂ヶ丘	沢池小学校
5	府道茨木・亀岡線	長ヶ橋北詰交差点～桑原橋北交差点	600	大字桑原	山手台小学校
6	府道茨木・能勢線	栗生間谷東二丁目交差点～宿久庄四丁目21番南東	1,300	宿久庄四丁目・宿久庄六丁目・宿久庄七丁目	彩都西小学校
7	市道東福井三丁目安威三丁目線	安威三丁目13番南東～東福井三丁目交差点	1,600	大字桑原・安威四丁目・安威三丁目	福井小学校
8	府道豊中・亀岡線	清阪浄水場付近～忍頂寺交差点	2,100	大字清阪	忍頂寺小学校
9	府道豊中・亀岡線	大字泉原773地先～大字泉原3498-1	1,500	大字泉原	清溪小学校
10	府道茨木・亀岡線	安威北壺橋～安威三丁目13番南東	1,100	大字桑原・安威四丁目・安威三丁目	福井小学校
11	府道余野・車作線	銭原バス停～見山郵便局付近	2,100	大字銭原・大字長谷・大字下音羽	見山公民館
12	府道余野・茨木線	北辰出張所付近～馬場バス停	3,300	大字泉原・大字佐保	清溪小学校・彩都小学校
13	府道余野・茨木線	福井郵便局前交差点～東福井三丁目交差点	900	西福井四丁目・東福井二丁目	福井小学校
14	府道忍頂寺・福井線	的田バス停付近～山手台七丁目1番南西	350	大字大岩	山手台小学校
15	府道忍頂寺・福井線	上福井バス停～東福井三丁目交差点	130	東福井四丁目	福井小学校
16	府道南千里・茨木停車場線	春日丘交番前交差点～中穂積三丁目2番南東	900	紫明園・南春日丘一丁目・穂積台	沢池小学校
17	市道野外活動センター前線	大字銭原1068-3番地先～銭原バス停	450	大字銭原	忍頂寺小学校
18	市道下音羽上音羽線	大字上音羽480番地先～大字下音羽97-1番地先	1,400	大字上音羽・大字下音羽	見山公民館
19	市道泉原千提寺線	大字千提寺150-3番地先～大字泉原3498-1番地先	1,400	大字千提寺	清溪小学校

番号	路線名称	区間	延長 (m)	対象地域	避難先
20	市道山手台中央線	山手台七丁目1番南西～桑原橋北交差点	2,100	大字車作・大字安元・大字佐保・大字桑原・山手台二・四・七丁目	山手台小学校
21	市道安威一丁目宿久庄二丁目線	北中学校西角～宿久庄一丁目5番南東	1,500	西安威一・二丁目・室山二丁目	福井小学校
22	市道南清水町豊川二丁目線	南清水町交差点～豊川いのち・愛・ゆめセンター	500	豊川五丁目	豊川いのち・愛・ゆめセンター
23	市道北春日丘南線	南春日丘七丁目12番北東～北春日丘二丁目14番南東	1,600	美穂ヶ丘・南春日丘七丁目・北春日丘二・四丁目	沢池小学校
24	市道福井栗生間谷線	箕面市境～彩都あさぎ四丁目交差点	450	宿久庄四・六・七丁目	彩都西小学校
25	府道茨木・摂津線	栗生間谷東二丁目交差点～彩都栗生橋交差点	300	宿久庄四・六・七丁目	彩都西小学校
26	市道大岩本線	大字大岩144-2番地先～大字大岩1086番地先	1,300	大字大岩	山手台小学校
27	市道清阪本線	大字清阪81-3番地先～清阪浄水場付近	400	大字清阪	見山公民館
28	市道長谷中央南線	大字長谷152番地先～長谷口バス停	550	大字長谷	見山公民館
29	市道車作本線	大字車作542-1番地先～大字車作344番地先	650	大字車作	忍頂寺小学校
30	市道安元大岩線	大字安元39-3番地先～大字大岩1086番地先	800	大字安元	忍頂寺小学校
31	市道大岩千提寺線	大字千提寺389-1番地先～茨木警察石川駐在所	900	大字大岩	忍頂寺小学校・山手台小学校
32	市道山手台七丁目生保線	山手台七丁目1番南西～生保138-30地先	1,700	大字車作・大字安元・大字生保・大字福井	山手台小学校
33	市道新郡山二丁目豊川線	藤の里交差点～井口台20番南西	450	豊川一丁目	豊川いのち・愛・ゆめセンター
34	市道藤の里一丁目宿久庄一丁目線	宿久庄一丁目5番北東～宿久庄一丁目5番南東	120	室山二丁目	福井小学校
35	市道郡山団地中央線	新郡山2丁目1番北～茨木市宿川原町交差点	400	宿川原・新郡山二丁目	豊川いのち・愛・ゆめセンター
36	市道下井町宿川原線	茨木市宿川原町交差点～豊川橋北交差点	300	宿川原町・新郡山二丁目	豊川いのち・愛・ゆめセンター
37	市道下穂積一丁目宇野辺線	中穂積三丁目2番南東～下穂積四丁目9番南東	800	穂積台	沢池小学校

番号	路線名称	区間	延長 (m)	対象地域	避難先
38	市道下穂積一丁目 郡五丁目線	中穂積三丁目1番北 東～中穂積三丁目2 番南東	250	紫明園・穂積台	沢池小学校
39	市道松沢池南線	南春日丘六丁目1番 北東～南春日丘二 丁目7番北東	1,000	紫明園・穂積台・ 南春日丘一・三・ 五丁目	沢池小学校
40	市道あさぎ大通り 線	彩都西駅前交差点 ～彩都あさぎ四丁 目交差点	850	宿久庄四・六・七 丁目	彩都小学校
41	府道茨木・亀岡線	車作160-26地先～ 生保138-30地先	1,700	大字車作	山手台小学校
42	箕面市道山麓線	彩都粟生橋交差点 ～箕面市境	120	宿久庄四・六・七 丁目	彩都西小学校

【避難路として適さない区間】 (図11-4)

番号	路線名称	区間	対象地域	規制理由
43	府道余野・茨木線	免山	大字佐保	異常気象時通行規制 区間
44	府道茨木・摂津線	車作～安元	大字車作	異常気象時通行規制 区間
45	府道豊中・亀岡線	清阪	大字清阪	異常気象時通行規制 区間
46	府道茨木・亀岡線	車作～清阪	大字車作・大字清阪	異常気象時通行規制 区間

図11-4 土砂災害の警戒避難に係る避難路・避難路として適さない区間
 ※図中の番号は、表中の番号に対応

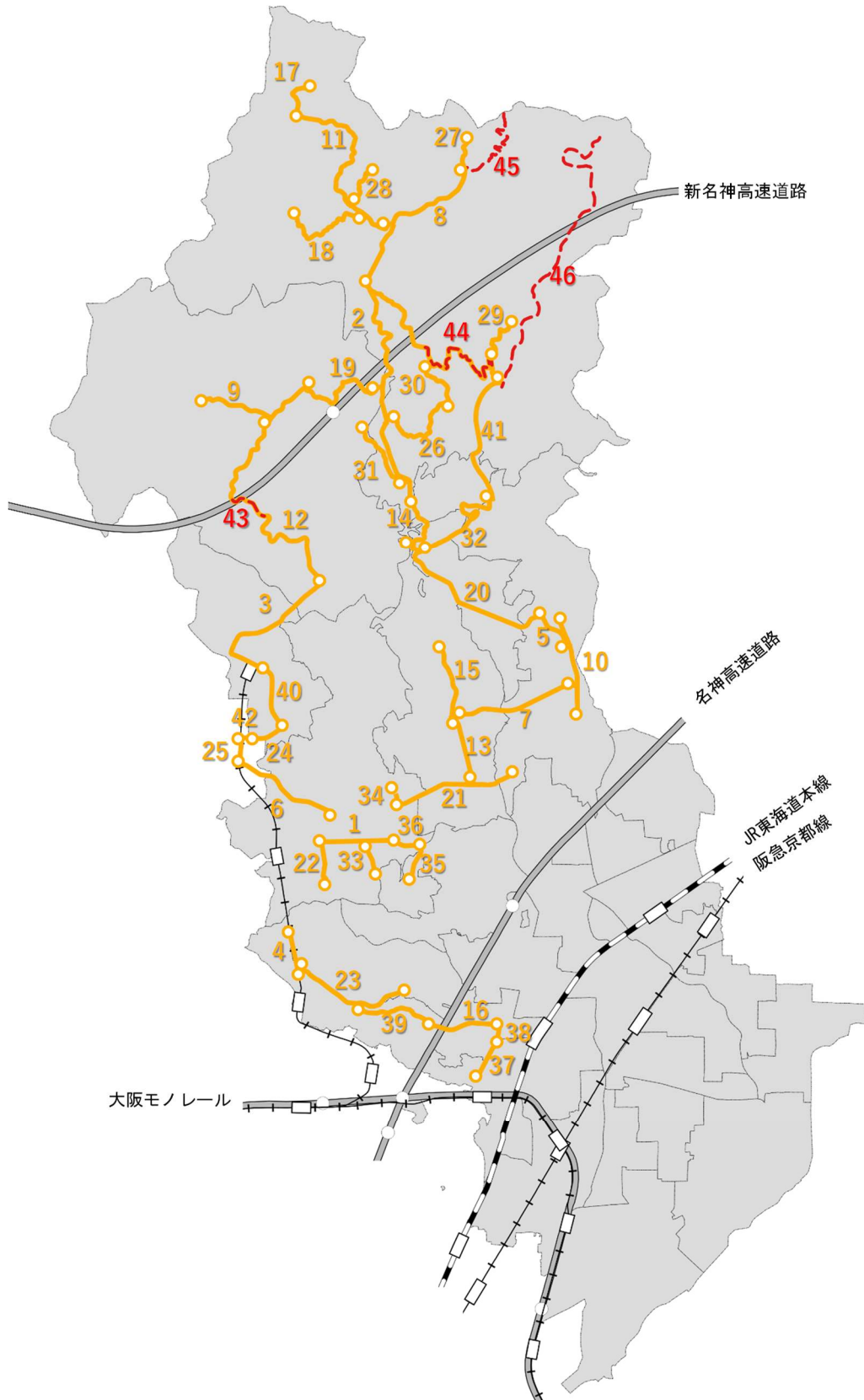

土砂災害の警戒避難に係る避難路	———
避難路として適さない区間	- - -

【指定一般避難所及び指定緊急避難場所一覧】

番号	施設名	電話番号	所在地	受入可能面積(m ²)	受入可能人数(人)	指定緊急避難場所の指定				
						洪水	土砂災害	地震	大規模火災	内水氾濫
1	茨木小学校	624-3132	片桐町8番40号	590.8	358	○		○	○	○
2	茨木公民館	625-7807	東宮町1番19号	456.0	276			○	○	○
3	茨木高等学校	622-3423	新庄町12番1号	1228.0	744	○		○	○	○
4	養精中学校	622-6345	駅前四丁目7番60号	648.9	393			○	○	○
5	生涯学習センターきらめき	624-8182	畑田町1番43号	724.9	439	○		○	○	○
6	市民体育館	626-3821	小川町2番1号	2062.0	1249	○		○	○	○
7	東奈良小学校	633-9648	東奈良二丁目5番36号	590.8	358	○		○	○	○
8	中条小学校	622-2729	新中条町7番12号	582.1	352	○		○	○	○
9	春日丘高等学校	623-2061	春日二丁目1番2号	1025.0	621			○	○	○
10	春日小学校	622-2358	上穂東町5番18号	569.7	345	○		○	○	○
11	茨木工科高等学校	623-1331	春日五丁目6番41号	1236.6	749			○	○	○
12	畑田小学校	627-0686	畑田町3番31号	590.8	358			○	○	○
13	春日コミュニティセンター	626-6541	上穂積二丁目13番30号	631.6	382			○	○	○
14	西中学校	622-2658	見付山二丁目5番4号	1142.1	692			○	○	○
15	春日丘小学校	622-2515	中穂積三丁目3番43号	584.3	354			○	○	○
16	穂積小学校	627-5277	下穂積二丁目6番62号	590.8	358	○		○	○	○
17	沢池小学校	625-6300	南春日丘三丁目11番6号	590.8	358		○	○	○	○
18	西陵中学校	625-4781	南春日丘一丁目19番6号	697.8	422			○	○	○
19	茨木西高等学校	625-5711	紫明園10番68号	1345.2	815			○	○	○
20	西小学校	622-3485	北春日丘三丁目12番23号	590.8	358			○	○	○
21	郡小学校	643-4121	郡五丁目26番23号	590.8	358	○		○	○	○
22	郡山小学校	643-5345	新郡山二丁目30番18号	590.8	358			○	○	○
23	豊川いのち・愛・ゆめセンター	643-2069	豊川四丁目4番28号	708.8	429		○	○	○	○
24	豊川小学校	643-5916	宿久庄五丁目14番5号	587.2	355			○	○	○
25	豊川中学校	643-1567	藤の里一丁目16番8号	697.8	422	○		○	○	○
26	福井小学校	643-5173	東福井二丁目4番20号	590.8	358	○	○	○	○	○
27	福井多世代交流センター	643-1300	東福井二丁目23番22号	208.0	126			○	○	○
28	福井市民体育館	641-4961	西福井三丁目30番45号	767.0	464			○	○	○
29	見山公民館	649-3109	大字下音羽163番地	178.9	108		○	○	○	○
30	清溪小学校	649-2025	大字泉原857番地	590.8	358		○	○	○	○
31	忍頂寺小学校	649-3014	大字忍頂寺31番地2	590.8	358		○	○	○	○
32	山手台小学校	649-1282	山手台四丁目9番4号	590.8	358		○	○	○	○
33	北陵中学校	649-4641	山手台一丁目23番10号	697.8	422			○	○	○
34	安威小学校	643-5128	安威二丁目21番23号	590.8	358	○		○	○	○
35	北中学校	643-9191	南安威三丁目10番3号	701.6	425			○	○	○
36	耳原小学校	641-1900	耳原二丁目20番55号	590.8	358	○		○	○	○
37	太田小学校	643-8384	花園一丁目21番26号	590.8	358			○	○	○
38	太田中学校	641-2557	花園一丁目6番10号	697.8	422			○	○	○
39	太田公民館	623-9076	太田三丁目6番18号	594.7	360	○		○	○	○

番号	施設名	電話番号	所在地	受入可能面積(m ²)	受入可能人数(人)	指定緊急避難場所の指定				
						洪水	土砂災害	地震	大規模火災	内水氾濫
40	西河原小学校	622-3303	西河原北町7番33号	590.8	358			○	○	○
41	三島小学校	624-5261	三島町3番13号	590.8	358	○		○	○	○
42	三島コミュニティセンター	625-6474	西河原二丁目7番12号	501.0	303	○		○	○	○
43	三島中学校	626-2145	西河原一丁目17番10号	701.6	425	○		○	○	○
44	西河原多世代交流センター	623-9343	西河原二丁目17番4号	149.0	90			○	○	○
45	総持寺いのち・愛・ゆめセンター	626-5660	総持寺二丁目5番36号	572.5	347	○		○	○	○
46	庄栄小学校	622-4711	庄二丁目26番5号	590.8	358	○		○	○	○
47	東小学校	633-2541	鮎川二丁目5番23号	590.8	358	○		○	○	○
48	白川公民館	632-7870	鮎川一丁目8番17号	486.0	294	○		○	○	○
49	白川小学校	633-1191	白川一丁目4番1号	590.8	358	○		○	○	○
50	東雲中学校	633-6966	学園南町21番7号	701.1	424	○		○	○	○
51	玉島小学校	632-3160	玉島二丁目11番23号	590.8	358	○		○	○	○
52	平田中学校	633-1501	平田一丁目8番20号	698.0	423	○		○	○	○
53	玉島公民館	633-1020	平田二丁目25番9号	388.0	235	○		○	○	○
54	北摂つばさ高等学校	633-2000	玉島台2番15号	1080.0	654	○		○	○	○
55	中津小学校	634-3478	中津町10番15号	612.9	371	○		○	○	○
56	高齢者活動支援センターシニアプラザいばらき	632-7411	桑田町24番21号	200.0	121			○	○	○
57	大池小学校	632-8663	大池一丁目5番8号	592.3	358	○		○	○	○
58	大池コミュニティセンター	633-8071	舟木町11番35号	642.5	389	○		○	○	○
59	東中学校	632-8414	末広町7番4号	655.5	397	○		○	○	○
60	水尾小学校	633-3792	水尾四丁目7番16号	590.8	358	○		○	○	○
61	玉櫛小学校	634-2144	水尾三丁目1番51号	702.0	425	○		○	○	○
62	南中学校	633-1601	若園町6番41号	698.2	423	○		○	○	○
63	葦原小学校	633-7680	新和町13番50号	590.8	358	○		○	○	○
64	沢良宜いのち・愛・ゆめセンター	635-7667	沢良宜浜三丁目12番19号	382.1	231	○		○	○	○
65	玉櫛コミュニティセンター	633-0105	沢良宜東町5番39号	703.0	426	○		○	○	○
66	天王小学校	625-6205	天王二丁目13番57号	590.8	358	○		○	○	○
67	天王中学校	632-5781	沢良宜西三丁目8番5号	697.8	422			○	○	○
68	蔵垣内会館	624-6530	蔵垣内三丁目11番23号	161.5	97			○	○	○
69	彩都西小学校	641-2481	彩都あさぎ五丁目8番1号	812.1	492		○	○	○	○
70	東市民体育館	633-5701	学園町4番18号	1569.7	951	○		○	○	○
71	彩都西中学校	640-1331	彩都あさぎ四丁目6番7号	1148.4	696			○	○	○
72	市民総合センター(クリエイトセンター)	624-1726	駅前四丁目6番16号	724.4	439			○	○	○
73	男女共生センターローズWAM	620-9920	元町4番7号	264.1	160	○		○	○	○
74	豊川コミュニティセンター	641-8910	藤の里二丁目16番8号	364.6	220			○	○	○
75	南市民体育館	630-0111	島三丁目8番19号	2113.2	1280	○		○	○	○

【指定福祉避難所一覧】

番号	施設名	電話番号	所在地
1	障害福祉センターハートフル	620-9818	片桐町4番26号
2	障害者生活支援センターともしび園	623-7795	西穂積町8番2号
3	あけぼの学園	627-6010	西穂積町8番11号
4	障害者就労支援センターかしの木園	626-5912	春日一丁目15番22号
5	男女共生センターローズWAM	620-9920	元町4番7号
6	学校法人藍野大学	621-3764	高田町1番22号

【災害協定に基づく福祉避難施設一覧】

・茨木市高齢者サービス事業所連絡会に属する届出施設

番号	事業所名	所在地
1	特別養護老人ホーム茨木荘	丑寅二丁目1番5号
2	通所介護事業所やまゆり苑	大字泉原37番地6
3	老人保健施設清溪苑	大字泉原38番地1
4	デイサービスコティ東彩都	大字佐保266番地
5	特別養護老人ホーム春風	南安威二丁目10番5号
6	茨木特別養護老人ホームラガール	大字安威12番地
7	在宅複合型老人介護施設天兆園	安威二丁目10番11号
8	いっぷく	西福井四丁目4番22号
9	特別養護老人ホーム常清の里	清水一丁目28番22号
10	特別養護老人ホーム豊川の郷	豊川四丁目35番31号
11	特別養護老人ホーム庄栄エルダーセンター	庄二丁目7番38号
12	庄栄エルダーデイサービスセンター	庄二丁目7番38号
13	グループホーム末広	庄二丁目5番1号
14	介護老人保健施設あいの苑	東太田四丁目5番20号
15	特別養護老人ホーム春日丘荘	南春日丘七丁目11番22号
16	春日丘荘デイサービスセンター	南春日丘七丁目11番22号
17	春日丘荘グループホーム	南春日丘七丁目11番22号
18	特別養護老人ホーム春日丘荘「彩の家」	南春日丘七丁目11番48号
19	介護老人保健施設ひまわり	南春日丘七丁目9番18号
20	特別養護老人ホーム聖和荘	畑田町11番25号
21	軽費老人ホーム真華苑	北春日丘一丁目24番32号
22	介護老人保健施設ライフポート茨木	見付山二丁目1番39号
23	特別養護老人ホーム春菊苑	見付山一丁目10番25号
24	養護老人ホーム光華苑	見付山一丁目10番25号
25	デイサービスセンター静華苑	見付山一丁目11番1号
26	アクティブネットワーク複合型サービス笑みの家	片桐町11番16号
27	アクティブネットワークデイサービスセンター	片桐町11番16号

番号	事業所名	所在地
28	おさんぽ	清水一丁目12番9号
29	じんないケアセンター喜楽	中津町5番3号
30	デイサービスセンター未来	寺田町8番20号
31	特別養護老人ホームコムシェいばらき	玉島一丁目28番1号
32	地域密着型特別養護老人ホームコムシェいばらき佳のか	新堂二丁目2番5号
33	介護老人保健施設たんぼぼ	真砂三丁目21番27号
34	五十鈴ケアセンター	平田二丁目10番17号
35	Charm (チャーム) 南いばらき	東奈良三丁目16番16号
36	デイサービス癒す手	東奈良二丁目17番33号
37	プレザンメゾン茨木	水尾一丁目14番5号
38	カリエール茨木	東太田四丁目6番16号
39	ケアハウスグリーンビラいばらき	大字泉原62番地
40	まどか茨木	寺田町5番14号
41	メディカルホームボンセジュール茨木万博公園	西豊川町25番2号
42	たかとりデイサービス	南春日丘一丁目1番1号
43	そんぼの家 茨木東奈良	東奈良三丁目8番13号
44	そんぼの家 茨木島	島四丁目8番8号
45	地域密着型介護老人福祉施設みやけの里	丑寅二丁目1番8号
46	グループホームここからさくら苑南茨木	沢良宜西一丁目6番19号
47	小規模多機能ホーム水尾の家	水尾一丁目12番55号
48	グループホームみさき花園	花園二丁目24番17号
49	ほほえみの郷車作	大字車作323番地1
50	ほほえみの郷豊川	豊川四丁目3番10号
51	小規模多機能型居宅介護ぱるの家	三島丘一丁目6番70号1
52	グループホームぽっぽ大手町	大手町2番30号
53	グループホームふじい	見付山一丁目3番29号
54	小規模多機能センターなでしこ	見付山一丁目3番29号
55	小規模多機能センターききょう	見付山一丁目11番1号
56	小規模多機能センターはぎ	見付山一丁目11番18号
57	住宅型有料老人ホームぼのぼの彩都	彩都あさぎ四丁目4番20号
58	有料老人ホームグループハウスエーガイヤ	中穂積二丁目10番23号
59	なごみケアサポート	安威二丁目14番8号
60	茨木ケアセンター ラガール	太田東芝町2番9号
61	デイサービス 八重	総持寺駅前町11番15号
62	リハビリランドあき	山手台7丁目2番30号
63	双子家	大字銭原598番地
64	パナソニックエイジフリーケアセンター茨木 総持寺・小規模多機能	橋の内二丁目12番31号

・茨木市障害福祉サービス事業所連絡会に属する届出施設

	事業所名	所在地
1	茨木療護園	大字安元27番地
2	茨木学園	大字泉原37番地の1
3	第2茨木学園	大字泉原70番
4	サンライズ	大字泉原37番地の1
5	障がい者サポートセンターしみず	清水一丁目28番15号
6	地域支援センターあゆむ	豊川四丁目3番7号
7	エルヘルパーステーション	庄二丁目7番38号
8	いばらき自立支援センター「ぽかぽか」	真砂玉島台8番20号

浸水想定区域内又は土砂災害警戒区域内における災害時要配慮者利用施設一覧表

【学校】

令和5年1月現在

番号	茨木市の担当課	施設名	所在地	サービス種別	災害リスク	
					水害	土砂災害
1	保育幼稚園総務課	茨木幼稚園	茨木市片桐町6番25号	幼稚園型認定こども園(市立)	○	
2	保育幼稚園総務課	福井幼稚園	茨木市東福井二丁目2番32号	幼稚園型認定こども園(市立)	○	
3	保育幼稚園総務課	太田幼稚園	茨木市太田二丁目9番23号	幼稚園型認定こども園(市立)	○	
4	保育幼稚園総務課	水尾幼稚園	茨木市真砂二丁目3番2号	幼稚園型認定こども園(市立)	○	
5	保育幼稚園総務課	玉島幼稚園	茨木市平田二丁目36番4号	幼稚園(市立)	○	
6	保育幼稚園総務課	東雲幼稚園	茨木市学園南町17番33号	幼稚園(市立)	○	
7	保育幼稚園総務課	庄栄幼稚園	茨木市総持寺一丁目1番17号	幼稚園(市立)	○	
8	保育幼稚園事業課	認定こども園天王学園幼稚園	茨木市大正町3番15号	幼稚園型認定こども園(私立)	○	
9	保育幼稚園事業課	安威幼稚園	茨木市南安威二丁目3番23号	幼稚園(私立)	○	
10	保育幼稚園事業課	鮎川幼稚園	茨木市鮎川三丁目3番24号	幼稚園(私立)	○	
11	保育幼稚園事業課	茨木東邦幼稚園	茨木市橋の内二丁目10番2号	幼稚園(私立)	○	
12	保育幼稚園事業課	茨木みのり幼稚園	茨木市水尾三丁目1番41号	幼稚園(私立)	○	
13	保育幼稚園事業課	大阪体育大学浪商幼稚園	茨木市学園町1番1号	幼稚園(私立)	○	
14	保育幼稚園事業課	春日幼稚園	茨木市下穂積三丁目7番29号	幼稚園(私立)	○	
15	保育幼稚園事業課	常磐会短期大学付属 茨木高美幼稚園	茨木市小川町7番3号	幼稚園(私立)	○	
16	保育幼稚園事業課	めぐみ幼稚園	茨木市春日三丁目12番8号	幼稚園(私立)	○	
17	保育幼稚園事業課	りんでん幼稚園	茨木市白川一丁目11番1号	幼稚園(私立)	○	

【社会福祉施設】

番号	茨木市の担当課	施設名	所在地	サービス種別	災害リスク	
					水害	土砂災害
1	障害福祉課	茨木療護園	茨木市大字安元27番地	生活介護		○
2	障害福祉課	西河原コミュニティキャンパス	茨木市西太田町3番18号	就労継続支援B 生活介護	○	
3	障害福祉課	とんぼ作業所	茨木市南目垣一丁目11番6号	生活介護	○	
4	障害福祉課	第2とんぼ作業所	茨木市鮎川四丁目19番14号 メゾーネ茨木1階	就労継続支援B	○	
5	障害福祉課	いばらき自立支援センター 「ぼかぼか」	茨木市真砂玉島台8番20号	生活介護	○	
6	障害福祉課	いばらき自立支援センター 「どかどか」	茨木市五十鈴町7番29号	生活介護	○	
7	障害福祉課	マイウェイいばらきワークきらり	茨木市東野々宮町10番29号	就労継続支援B 生活介護	○	
8	障害福祉課	やごの家	茨木市小柳町10-20	就労継続支援B 生活介護	○	
9	障害福祉課	ちいきひろばサン	茨木市春日一丁目8番24号	就労継続支援B 生活介護	○	
10	障害福祉課	ゆず	茨木市真砂二丁目10番23号A-3	生活介護	○	
11	障害福祉課	短期入所あゆ	茨木市鮎川五丁目18番1号	短期入所	○	
12	障害福祉課	就労支援センターオンワーク	茨木市総持寺一丁目4番1号	就労移行支援 就労継続支援B 就労定着支援	○	
13	障害福祉課	就労支援センターオンワーク	茨木市総持寺一丁目2番20号	自立訓練	○	
14	障害福祉課	NPO法人大阪精神障害者就労支 援ネットワークアクアクララ北大阪	茨木市五日市一丁目6番17号	就労継続支援A 就労定着支援	○	
15	障害福祉課	ジョブステージ	茨木市横江2-8-43 C-POINTビル1A	就労継続支援A	○	
16	障害福祉課	ワークステージ	茨木市横江二丁目8番43号1B	就労継続支援B	○	
17	障害福祉課	ライフステージ	茨木市横江二丁目8-43 C-POINTビル302	生活介護	○	
18	障害福祉課	すてっぷベアす	茨木市駅前三丁目7番14号 2階	就労継続支援A	○	
19	障害福祉課	わーくベアす	茨木市駅前三丁目7番14号	就労継続支援B	○	
20	障害福祉課	たゆたう	茨木市星見町17番24号 シンフォニア星見1階	就労継続支援B	○	

番号	茨木市の担当課	施設名	所在地	サービス種別	災害リスク	
					水害	土砂災害
21	障害福祉課	さきはう	茨木市稲葉町6番33号1階	生活介護	○	
22	障害福祉課	ハーモニー	茨木市元町3番5号	就労継続支援B	○	
23	障害福祉課	わかあゆ	茨木市本町1番19号	就労継続支援B	○	
24	障害福祉課	若園支援センター	茨木市真砂三丁目18番20号	就労継続支援B	○	
25	障害福祉課	茨木市立障害福祉センター ハートフル	茨木市片桐町4番26号	生活介護	○	
26	障害福祉課	あおぞらワーキングテラス	茨木市並木町18番40号 ハイツ並木102号室	就労継続支援A	○	
27	障害福祉課	あい・あい塾	茨木市安威二丁目4番1号	生活介護 短期入所	○	
28	障害福祉課	地域活動支援センター ひまわりの杜	茨木市三島町1番10号	地域活動支援センター	○	
29	障害福祉課	ファーム大岩の杜	茨木市三島町1番10号	就労継続支援B	○	
30	障害福祉課	ラ・レコルト茨木	茨木市永代町8番8号 国里ビル205号	就労移行支援 就労定着支援	○	
31	障害福祉課	トライステップ茨木	茨木市西河原二丁目10番20号1階	就労継続支援A	○	
32	障害福祉課	リールスライフ茨木玉島台	茨木市真砂玉島台5番9号 ポルトボヌール1階	生活介護	○	
33	障害福祉課	リールぶらす	茨木市鮎川四丁目27番25号 ウイングビュー鮎川1階	生活介護 短期入所	○	
34	障害福祉課	地域活動支援センター 菜の花	茨木市総持寺一丁目2番20号	地域活動支援センター	○	
35	障害福祉課	地域活動支援センター なんでも	茨木市上泉町5番16号 泉屋マンション101	地域活動支援センター	○	
36	障害福祉課	ドリームケアデイセンター茨木	茨木市下穂積三丁目12番27号 ハイツ中秀	生活介護	○	
37	障害福祉課	7style	茨木市下穂積二丁目4番32号	就労継続支援B	○	
38	障害福祉課	おしごとひろば えん	茨木市小柳町17-27	就労継続支援B	○	
39	障害福祉課	福祉ネイルスペースPetal	茨木市大手町9-26 吉川ビル2A号室	就労継続支援B	○	
40	障害福祉課	小規模多機能ホーム大手町ゆとり	茨木市大手町2番30号	生活介護	○	
41	障害福祉課	就労継続支援B型事業所ベアーズ	茨木市大池一丁目14番23号 ハーモニー大池101	就労継続支援B	○	
42	障害福祉課	デイサービスとんとん	茨木市若園町2番41号	生活介護	○	
43	障害福祉課	ウェルジョブ	茨木市末広町1番1号 6階	就労移行支援	○	
44	障害福祉課	atelier con・ton	茨木市本町2番2号	生活介護	○	
45	障害福祉課	すずらん アニメーションスタジオ	茨木市舟木町5番14号 YNビル4階・5階	就労継続支援B	○	
46	障害福祉課	デイサービスセンター 若園けいあいの里	茨木市若園町5番6号 若園ハイツG号室	生活介護	○	
47	障害福祉課	グリーン	茨木市真砂一丁目13番30号 ドゥ茨木101	就労継続支援B	○	
48	障害福祉課	オリエンタルワークス	茨木市末広町4-41 プロッサム茨木1階101号	就労継続支援A	○	
49	障害福祉課	けあらーず茨木指定通所介護事業所	茨木市駅前四丁目4番28号	生活介護	○	
50	障害福祉課	ポエムハート	茨木市駅前二丁目1番16号 JR茨木中央ビル3階	就労継続支援A	○	
51	障害福祉課	self-A・アムール	茨木市小柳町13番17号 ヘラルダー90 1階	就労継続支援A・B	○	
52	障害福祉課	ディアフレンズ	茨木市宮島二丁目2番37号	就労継続支援B	○	
53	障害福祉課	橋の内コミュニティキャンパス	茨木市橋の内3-24-6	生活介護	○	
54	障害福祉課	エンジョイ・ラボ	茨木市鮎川二丁目13番1号	就労継続支援A・B	○	
55	障害福祉課	ハートフェルト・フローラル・プロジェクト茨木	茨木市沢良宜浜一丁目15番29号	就労継続支援B	○	
56	障害福祉課	アプロロ生活支援事業所	茨木市鮎川二丁目32番25号 アライブ21-101	生活介護	○	
57	障害福祉課	皐月荘	茨木市太田二丁目5番26号	短期入所	○	
58	障害福祉課	JSN茨木	茨木市春日一丁目1番5号 アルジェント八崎2階	就労移行支援 就労定着支援	○	
59	障害福祉課	ショートステイあい	茨木市玉櫛二丁目5番8号	短期入所	○	
60	障害福祉課	地域生活総合支援センターあい	茨木市玉櫛二丁目5番8号	就労継続支援B 生活介護	○	

番号	茨木市の担当課	施設名	所在地	サービス種別	災害リスク	
					水害	土砂災害
61	障害福祉課	すずらん	茨木市駅前一丁目3番7号 長屋ビル101号	就労移行支援 就労定着支援	○	
62	障害福祉課	茨木市立障害者就労支援センター かしの木園	茨木市春日一丁目15番22号	自立訓練 就労継続支援B	○	
63	障害福祉課	シリウス	茨木市真砂一丁目3番15号 吉田マ ンション東雲パートI 301号室	共同生活援助	○	
64	障害福祉課	スピカ	茨木市真砂一丁目3番15号 吉田マ ンション東雲パートI 101号室	共同生活援助	○	
65	障害福祉課	ベガ	茨木市真砂一丁目3番15号 吉田マ ンション東雲パートI 201号室	共同生活援助	○	
66	障害福祉課	さわらぎさつきはうす	茨木市沢良宜西4-6-22	共同生活援助	○	
67	障害福祉課	あいあい・みしま	茨木市竹橋町15番40号 マンションラヴィング1-E	共同生活援助	○	
68	障害福祉課	あいあい・みしま2-D	茨木市竹橋町15番40号 マンションラヴィング2-D	共同生活援助	○	
69	障害福祉課	ペンギンハウス1-A	茨木市竹橋町15番40号 マンションラヴィング1-A	共同生活援助	○	
70	障害福祉課	ペンギンハウス1-D	茨木市竹橋町15番40号 マンションラヴィング1-D	共同生活援助	○	
71	障害福祉課	マーメイドハウス101	茨木市大池1-10-36-101	共同生活援助	○	
72	障害福祉課	マーメイドハウス205	茨木市大池一丁目10番36号 ヴィラコトブキ205号	共同生活援助	○	
73	障害福祉課	ピーチハウス102	茨木市庄2-7-20 ヴェルドミール茨木102号	共同生活援助	○	
74	障害福祉課	ピーチハウス105	茨木市庄2-7-20 ヴェルドミール茨木105号	共同生活援助	○	
75	障害福祉課	ピーチハウス203	茨木市庄二丁目7番20号 ヴェルドミール茨木203号	共同生活援助	○	
76	障害福祉課	マリンハウス309	茨木市玉櫛2-3 14棟309号室	共同生活援助	○	
77	障害福祉課	マリンハウス110	茨木市玉櫛1-5 13棟110号室	共同生活援助	○	
78	障害福祉課	マリンハウス101	茨木市玉櫛二丁目9番15-101号	共同生活援助	○	
79	障害福祉課	ひだまりハウス	茨木市玉櫛二丁目5番8号	共同生活援助	○	
80	障害福祉課	こもれびハウス	茨木市玉櫛二丁目5番8号	共同生活援助	○	
81	障害福祉課	おひさまハウス	茨木市玉櫛二丁目5番8号	共同生活援助	○	
82	障害福祉課	グループホームふれあいぼっぼ	茨木市松ヶ本町6番37号1009	共同生活援助	○	
83	障害福祉課	グループホームふれあいぼっぼ1	茨木市松ヶ本町6番37号520	共同生活援助	○	
84	障害福祉課	グループホームふれあいぼっぼ2	茨木市松ヶ本町6番37号919	共同生活援助	○	
85	障害福祉課	グループホーム春日	茨木市春日三丁目11番25号	共同生活援助	○	
86	障害福祉課	エンラノ	茨木市平田台13-1	共同生活援助	○	
87	障害福祉課	Any	茨木市平田台13番20号	共同生活援助	○	
88	障害福祉課	saie	茨木市末広町15-10	共同生活援助	○	
89	障害福祉課	365	茨木市下穂積2-1-19	共同生活援助	○	
90	障害福祉課	Prelude	茨木市橋の内3丁目3番3号シティ コーポ橋の内101号、104号、105号、 106号、202号、203号、205号、206号	共同生活援助	○	
91	障害福祉課	シブクノ	茨木市玉櫛1-7-18	共同生活援助	○	
92	障害福祉課	hidamari	茨木市玉櫛1-7-18	共同生活援助	○	
93	障害福祉課	GIFT	茨木市水尾二丁目7番38号	共同生活援助	○	
94	障害福祉課	生活支援センターあゆ	茨木市鮎川5-18-1 1階	共同生活援助	○	
95	障害福祉課	生活支援センター第二あゆ	茨木市鮎川5-18-1 2階	共同生活援助	○	
96	障害福祉課	生活支援センターわかあゆ	茨木市鮎川5-18-1 1階	共同生活援助	○	
97	障害福祉課	生活支援センター第二わかあゆ	茨木市鮎川5-18-1 2階	共同生活援助	○	
98	障害福祉課	東奈良ホーム	茨木市東奈良1-2 府営茨木東奈良 住宅11棟302号	共同生活援助	○	
99	障害福祉課	東奈良ホーム2	茨木市東奈良1-2 府営茨木東奈良 住宅11棟303号	共同生活援助	○	
100	障害福祉課	よつばホーム	茨木市東奈良1-5-28	共同生活援助	○	
101	障害福祉課	グループホームピース401号	茨木市玉水町7番 府営茨木玉水住 宅第3棟401号	共同生活援助	○	
102	障害福祉課	グループホームピース501号	茨木市玉水町7番 府営茨木玉水住 宅第3棟501号	共同生活援助	○	

番号	茨木市の担当課	施設名	所在地	サービス種別	災害リスク	
					水害	土砂災害
103	障害福祉課	グループホームホープ201号	茨木市東奈良1-2 府営茨木東奈良住宅10-201	共同生活援助	○	
104	障害福祉課	グループホームホープ503号	茨木市東奈良1-2 府営茨木東奈良住宅10-503	共同生活援助	○	
105	障害福祉課	グループホーム多歌多架	茨木市玉櫛一丁目9番 府営茨木玉櫛住宅第5棟504号室	共同生活援助	○	
106	障害福祉課	わおん茨木園田	茨木市園田町18番13号	共同生活援助	○	
107	障害福祉課	グループホームたぬきのお家	茨木市寺田町9番14号	共同生活援助	○	
108	障害福祉課	グループホームたぬきのお家末広2F	茨木市末広町3番21号レジデンス茨木206号室	共同生活援助	○	
109	障害福祉課	グループホームたぬきのお家末広1F	茨木市末広町3番21号レジデンス茨木106号室	共同生活援助	○	
110	障害福祉課	グループホームたぬきのお家並木301	茨木市並木町22-29-301	共同生活援助	○	
111	障害福祉課	グループホームたぬきのお家並木303	茨木市並木町22-29-303	共同生活援助	○	
112	障害福祉課	グループホームパトレ茨木園田	茨木市園田町18-7	共同生活援助	○	
113	障害福祉課	gnu茨木真砂	茨木市真砂三丁目4番7号	共同生活援助	○	
114	長寿介護課	あゆPLUSリハ	茨木市鮎川三丁目1番5号	通所介護	○	
115	長寿介護課	アライブケア東雲	茨木市鮎川三丁目5番25号	通所介護	○	
116	長寿介護課	パナソニック エイジフリーケアセンター茨木鮎川・ショートステイ	茨木市鮎川四丁目26番22号	短期入所生活介護	○	
117	長寿介護課	パナソニック エイジフリーケアセンター茨木鮎川・デイサービス	茨木市鮎川四丁目26番22号	通所介護	○	
118	長寿介護課	ケアハウスグリーンピライばらき	茨木市泉原62番	特定施設入居者生活介護		○
119	長寿介護課	ビーナスプラス稲葉	茨木市稲葉町18番22号	地域密着型通所介護	○	
120	長寿介護課	デイサロンたなごころ 永代町	茨木市永代町9番5-101号	地域密着型通所介護	○	
121	長寿介護課	グループホームソラスト茨木駅前	茨木市駅前一丁目9番23号	認知症対応型共同生活介護	○	
122	長寿介護課	認知症対応型デイサービスソラスト茨木駅前	茨木市駅前一丁目9番23号	認知症対応型通所介護	○	
123	長寿介護課	けあらーず茨木指定通所介護事業所	茨木市駅前四丁目4番28号	地域密着型通所介護	○	
124	長寿介護課	デイサービスかなで	茨木市駅前四丁目5番14号	地域密着型通所介護	○	
125	長寿介護課	駅前横丁おこめ	茨木市駅前四丁目5番15号アルテローゼン・ガリカ	地域密着型通所介護	○	
126	長寿介護課	デイサービス太陽	茨木市大住町1番1号	地域密着型通所介護	○	
127	長寿介護課	茨木サービス付き高齢者住宅ラガール	茨木市太田東芝町2番8号	サービス付き高齢者住宅	○	
128	長寿介護課	茨木グループホームラガール	茨木市太田東芝町2番9号	認知症対応型共同生活介護	○	
129	長寿介護課	茨木ケアセンターラガールデイサービス	茨木市太田東芝町2番9号	通所介護	○	
130	長寿介護課	茨木小規模多機能施設ラガール	茨木市太田東芝町2番9号	小規模多機能型居宅介護	○	
131	長寿介護課	茨木太田地域密着型特別養護老人ホームラガール	茨木市太田東芝町2番9号	地域密着型介護老人福祉施設入所者生活介護	○	
132	長寿介護課	茨木太田地域密着型特別養護老人ホームラガールショートステイ	茨木市太田東芝町2番9号	短期入所生活介護	○	
133	長寿介護課	デイサービスきたえるーむ茨木太田	茨木市太田二丁目4番26号	通所介護	○	
134	長寿介護課	ツクイ茨木太田	茨木市太田二丁目5番14号	通所介護	○	
135	長寿介護課	グループホームぼっぼ大手町	茨木市大手町2番30号	認知症対応型共同生活介護	○	
136	長寿介護課	特定非営利活動法人ふれあいぼっぼ	茨木市大手町2番30号	地域密着型通所介護	○	
137	長寿介護課	小規模多機能ホーム大手町ゆとり	茨木市大手町2番30号	小規模多機能型居宅介護	○	
138	長寿介護課	そんぼの家S 茨木春日	茨木市春日四丁目6番14号	サービス付き高齢者住宅	○	
139	長寿介護課	リハビリデイサービスコル	茨木市春日四丁目10番14号アレフボリス1階	地域密着型通所介護	○	
140	長寿介護課	アクティブネットワークデイサービスセンター	茨木市片桐町11番16号1F	地域密着型通所介護	○	
141	長寿介護課	アクティブネットワーク看護小規模多機能 笑みの家	茨木市片桐町11番16号2F	複合型サービス(看護小規模多機能型居宅介護)	○	
142	長寿介護課	住宅型有料老人ホームハーモニー茨木1号館	茨木市上郡二丁目6番28号	住宅型有料老人ホーム	○	
143	長寿介護課	住宅型有料老人ホームハーモニー茨木2号館	茨木市上郡二丁目6番28号	住宅型有料老人ホーム	○	

番号	茨木市の担当課	施設名	所在地	サービス種別	災害リスク	
					水害	土砂災害
144	長寿介護課	アスナル茨木ケアセンター	茨木市蔵垣内三丁目18番11号	サービス付き高齢者住宅	○	
145	長寿介護課	アスナル茨木	茨木市蔵垣内三丁目18番12号	地域密着型通所介護	○	
146	長寿介護課	デイサービス にこ	茨木市蔵垣内三丁目22番23号-1F	地域密着型通所介護	○	
147	長寿介護課	ほほえみの郷車作	茨木市車作323番地1	小規模多機能型居宅介護		○
148	長寿介護課	たなごころ	茨木市桑田町9番18号	地域密着型通所介護	○	
149	長寿介護課	デイサービスセンターボン・ヌフ	茨木市小柳町6番16号	地域密着型通所介護	○	
150	長寿介護課	サンコティ茨木	茨木市小柳町9番24号	サービス付き高齢者住宅	○	
151	長寿介護課	ひだまりデイサービスセンター	茨木市沢良宜西一丁目4番7号	地域密着型通所介護	○	
152	長寿介護課	グループホーム ここからさくら苑南茨木	茨木市沢良宜西一丁目6番19号	認知症対応型共同生活介護	○	
153	長寿介護課	デイサービス結	茨木市沢良宜西二丁目2番7号	地域密着型通所介護	○	
154	長寿介護課	ハピリス西さわらぎ	茨木市沢良宜西二丁目7番22号	地域密着型通所介護	○	
155	長寿介護課	住宅型有料老人ホーム ハートらいふ茨木	茨木市沢良宜浜一丁目15番28号	住宅型有料老人ホーム	○	
156	長寿介護課	エイジフリーハウス 茨木沢良宜	茨木市沢良宜東町6番13号	サービス付き高齢者住宅	○	
157	長寿介護課	パナソニックエイジフリーケアセン ター茨木沢良宜・小規模多機能	茨木市沢良宜東町6番13号	小規模多機能型居宅介護	○	
158	長寿介護課	リハビリデイ サービス茨木	茨木市沢良宜東町13番14号	地域密着型通所介護	○	
159	長寿介護課	住宅型有料老人ホーム スーパー・コート茨木さくら通り	茨木市沢良宜東町19番36号	住宅型有料老人ホーム	○	
160	長寿介護課	デイサービスばん福	茨木市島二丁目11番25号	地域密着型通所介護	○	
161	長寿介護課	そんぼの家 茨木島	茨木市島四丁目8番8号	特定施設入居者生活介護	○	
162	長寿介護課	一花	茨木市下穂積三丁目10番11号の2	認知症対応型通所介護	○	
163	長寿介護課	ネクストライフデイサービス	茨木市宿川原町2番11号	通所介護	○	○
164	長寿介護課	グループホーム末広	茨木市庄二丁目5番1号	認知症対応型共同生活介護	○	
165	長寿介護課	特別養護老人ホーム 庄栄エルダーセンター	茨木市庄二丁目7番38号	介護老人福祉施設	○	
166	長寿介護課	社会福祉法人秀幸福社会 庄栄エルダーセンター	茨木市庄二丁目7番38号	短期入所生活介護	○	
167	長寿介護課	庄栄エルダーデイサービスセンター	茨木市庄二丁目7番38号	通所介護・認知症対応型通所介護	○	
168	長寿介護課	デイサービス白川	茨木市白川一丁目3番27号	地域密着型通所介護	○	
169	長寿介護課	地域密着型特別養護老人ホーム コ ムシェいばらき佳のか	茨木市新堂二丁目2番5号	地域密着型介護老人福祉施設入所 者生活介護	○	
170	長寿介護課	認知症対応型グループホーム コムシェいばらき佳のか	茨木市新堂二丁目2番5号	認知症対応型共同生活介護	○	
171	長寿介護課	デイサービス 八重	茨木市総持寺駅前町11番15号	地域密着型通所介護	○	
172	長寿介護課	ヒューマンライフケア南茨木	茨木市玉櫛二丁目22番18号	地域密着型通所介護	○	
173	長寿介護課	特別養護老人ホーム コムシェいばらき	茨木市玉島一丁目28番1号	介護老人福祉施設 短期入所生活介護	○	
174	長寿介護課	老人デイサービスセンター コムシェいばらき	茨木市玉島一丁目28番1号	地域密着型通所介護	○	
175	長寿介護課	いく歩デイサービス玉島	茨木市玉島二丁目12番33号	地域密着型通所介護	○	
176	長寿介護課	まどか茨木	茨木市寺田町5番14号	特定施設入居者生活介護	○	
177	長寿介護課	デイサービスセンター未来	茨木市寺田町8番20号	認知症対応型通所介護	○	
178	長寿介護課	デイサービスはなのき 茨木	茨木市寺田町11番9号	通所介護	○	
179	長寿介護課	じんないケアセンター喜楽	茨木市中津町5番3号	通所介護	○	
180	長寿介護課	アイ並木デイサービス	茨木市並木町22番3号 イースト並木104号	地域密着型通所介護	○	
181	長寿介護課	西河原デイサービスセンター	茨木市西河原二丁目17番4号	通所介護	○	
182	長寿介護課	エイジフリーハウス 茨木総持寺	茨木市橋の内二丁目12番31号	サービス付き高齢者住宅	○	
183	長寿介護課	パナソニック エイジフリーケアセン ター茨木総持寺・小規模多機能	茨木市橋の内二丁目12番31号	小規模多機能型居宅介護	○	
184	長寿介護課	特別養護老人ホーム 聖和荘	茨木市畑田町11番25号	介護老人福祉施設 短期入所生活介護	○	
185	長寿介護課	グループホームみさき花園	茨木市花園二丁目24番17号	認知症対応型共同生活介護	○	
186	長寿介護課	羽衣デイサービスみしま丘	茨木市東太田一丁目1番2-103号	通所介護	○	
187	長寿介護課	はつらつ	茨木市東太田一丁目1番ローレルハ イツ茨木総持寺2号棟112号	通所介護	○	
188	長寿介護課	デイサービスセンター ドゥライフ茨木	茨木市東中条町1番6号	通所介護	○	

番号	茨木市の担当課	施設名	所在地	サービス種別	災害リスク	
					水害	土砂災害
189	長寿介護課	茶話本舗デイサービス東中条	茨木市東中条町13番18号 エステートハイノ1階	地域密着型通所介護	○	
190	長寿介護課	デイサービス癒す手	茨木市東奈良二丁目17番33号	通所介護	○	
191	長寿介護課	そんぼの家 茨木東奈良	茨木市東奈良三丁目8番13号	特定施設入居者生活介護	○	
192	長寿介護課	南茨木デイサービスセンター	茨木市東奈良三丁目16番14号	通所介護	○	
193	長寿介護課	Charm(チャーム)南いばらき	茨木市東奈良三丁目16番16号	特定施設入居者生活介護	○	
194	長寿介護課	エイジフリーハウス 茨木平田台	茨木市平田台2番1号	サービス付き高齢者住宅	○	
195	長寿介護課	パナソニックエイジフリーケアセン ター茨木平田台・小規模多機能	茨木市平田台2番1号	小規模多機能型居宅介護	○	
196	長寿介護課	住宅型有料老人ホーム 五十鈴ケアセンター 五十鈴の郷	茨木市平田二丁目10番17号	住宅型有料老人ホーム	○	
197	長寿介護課	五十鈴ケアセンター	茨木市平田二丁目10番17号	通所介護	○	
198	長寿介護課	ほしみデイサービス	茨木市星見町17番20号 星見九番館1階	通所介護	○	
199	長寿介護課	レッツ倶楽部茨木本町	茨木市本町6番9号	地域密着型通所介護	○	
200	長寿介護課	ビーナスクラブ真砂	茨木市真砂一丁目10番17号	通所介護	○	
201	長寿介護課	住宅型有料老人ホーム 真砂庵	茨木市真砂二丁目9番21号	住宅型有料老人ホーム	○	
202	長寿介護課	ほっとすまいる デイサービスセンター	茨木市真砂二丁目9番21号	認知症対応型通所介護	○	
203	長寿介護課	住宅型有料老人ホーム ラ・ルス・フェリス茨木	茨木市真砂三丁目16番12号	住宅型有料老人ホーム	○	
204	長寿介護課	介護老人保健施設 たんぽぽ	茨木市真砂三丁目21番27号	介護老人保健施設 短期入所療養介護	○	
205	長寿介護課	サンファミリー茨木	茨木市真砂玉島台8番8号	サービス付き高齢者住宅	○	
206	長寿介護課	ロイヤルホーム茨木	茨木市西田中町3番31号	サービス付き高齢者住宅	○	
207	長寿介護課	はっぴーらいふ茨木	茨木市真砂玉島台10番8号	サービス付き高齢者住宅	○	
208	長寿介護課	グループホームお多福の家	茨木市真砂玉島台10番26号	認知症対応型共同生活介護	○	
209	長寿介護課	小規模多機能型居宅介護ばるの家	茨木市三島丘一丁目6番70の1	小規模多機能型居宅介護	○	
210	長寿介護課	デイ100総持寺	茨木市三島町二丁目1番101号	地域密着型通所介護	○	
211	長寿介護課	住宅型有料老人ホーム ミライエ茨木	茨木市水尾一丁目2番13号	住宅型有料老人ホーム	○	
212	長寿介護課	小規模多機能ホーム水尾の家	茨木市水尾一丁目12番55号	小規模多機能型居宅介護	○	
213	長寿介護課	介護付有料老人ホーム プレザンメゾン茨木	茨木市水尾一丁目14番5号	特定施設入居者生活介護	○	
214	長寿介護課	デイサービスセンターけいあいの里	茨木市目垣三丁目12番5号	通所介護	○	
215	長寿介護課	デイサービスはーと&はあと	茨木市若草町5番31号	通所介護	○	
216	長寿介護課	デイサービスわかぐさ	茨木市若草町8番1号	地域密着型通所介護	○	
217	長寿介護課	デイサービスセンター 若園けいあいの里	茨木市若園町5番6号 若園ハイツG号室	地域密着型通所介護	○	
218	長寿介護課	グリーンライフ茨木若園	茨木市若園町28番17号	特定施設入居者生活介護	○	
219	長寿介護課	MYYケアリング茨木	茨木市若園町38番1号	サービス付き高齢者住宅	○	
220	子育て支援課	すくすく親子教室	茨木市春日三丁目13-5	児童発達支援事業所	○	
221	子育て支援課	さくらんぼる〜む	茨木市並木町1-6 茨木スクエアビル201・202	児童発達支援事業所	○	
222	子育て支援課	ひまわり	茨木市庄一丁目13-27	放課後等デイサービス	○	
223	子育て支援課	発達支援センターとんぼ	茨木市真砂二丁目10-2B棟1号	放課後等デイサービス	○	
224	子育て支援課	スリーケア真砂こどもセンター	茨木市真砂一丁目13-2 エクセルハイムIII103	児童発達支援事業所及び 放課後等デイサービス	○	
225	子育て支援課	ハイトップファミリー真砂	茨木市真砂一丁目28-17	放課後等デイサービス	○	
226	子育て支援課	フォルテ ひまわり	茨木市庄一丁目7-27 ピアフォルテ101・102・103	放課後等デイサービス	○	
227	子育て支援課	リールスマディカル 茨木玉島台	茨木市真砂玉島台5-9 ポルトボヌール1階	児童発達支援及び 放課後等デイサービス	○	
228	子育て支援課	発達サポートセンター つむぎ	茨木市駅前一丁目8-201階右側	放課後等デイサービス	○	
229	子育て支援課	ジョイジョイ	茨木市水尾二丁目7-18	児童発達支援及び 放課後等デイサービス	○	
230	子育て支援課	こども発達支援センター風	茨木市東奈良三丁目16-14	児童発達支援及び 放課後等デイサービス	○	
231	子育て支援課	わくわくクラブ 茨木校	茨木市双葉町13-25	児童発達支援及び 放課後等デイサービス	○	

番号	茨木市の担当課	施設名	所在地	サービス種別	災害リスク	
					水害	土砂災害
232	子育て支援課	なないろKids	茨木市春日三丁目14-41	児童発達支援及び放課後等デイサービス	○	
233	子育て支援課	放課後等デイサービス輝 茨木館	茨木市横江二丁目8-43	放課後等デイサービス	○	
234	子育て支援課	こども発達サポート セーの	茨木市中総持寺町5-4	児童発達支援及び放課後等デイサービス	○	
235	子育て支援課	ブレイン 茨木教室	茨木市元町2-20	児童発達支援及び放課後等デイサービス	○	
236	子育て支援課	ブレインジム茨木駅前教室	茨木市元町1-9	児童発達支援及び放課後等デイサービス	○	
237	子育て支援課	こたふくの部屋	茨木市真砂玉島台10-26	児童発達支援及び放課後等デイサービス	○	
238	子育て支援課	なないろHome	茨木市西田中町7-15	児童発達支援及び放課後等デイサービス	○	
239	子育て支援課	放課後等デイサービスナーチャーハーツ	茨木市橋の内二丁目2-26	放課後等デイサービス	○	
240	子育て支援課	コペルプラス茨木教室	茨木市駅前三丁目2-5	児童発達支援	○	
241	子育て支援課	かたぐるま 南茨木	茨木市東奈良二丁目17-18	児童発達支援及び放課後等デイサービス	○	
242	子育て支援課	放課後等デイサービスウィズ・ユー茨木	茨木市小柳町10-17	児童発達支援及び放課後等デイサービス	○	
243	子育て支援課	Lien(リアン)茨木	茨木市本町6-8	児童発達支援及び放課後等デイサービス	○	
244	子育て支援課	なないろStudy	茨木市春日四丁目5-11	児童発達支援及び放課後等デイサービス	○	
245	子育て支援課	なないろKids2nd	茨木市春日三丁目14-41	児童発達支援及び放課後等デイサービス	○	
246	子育て支援課	こどもサポート教室「きりり」阪急茨木校	茨木市永代町8-8 国里メディカルビル502・503	児童発達支援及び放課後等デイサービス	○	
247	子育て支援課	あぼろ放課後等支援事業所	茨木市鮎川二丁目32-25 アライブ21 102	放課後等デイサービス	○	
248	子育て支援課	児童デイサービス みのり	茨木市別院町7-5三友ビル302	児童発達支援及び放課後等デイサービス	○	
249	子育て支援課	アスト体操クラブ児童発達支援・放課後等デイサービス	茨木市主原町5-15	児童発達支援及び放課後等デイサービス	○	
250	子育て支援課	リールスきつず朋	茨木市真砂二丁目16番15号	児童発達支援及び放課後等デイサービス	○	
251	子育て支援課	ちゃちゃはうす	茨木市下穂積一丁目6-21 コーポエコー103	地域子育て支援拠点事業のうち一時預かり事業を実施する施設	○	
252	子育て支援課	ぱれっとひろば大池	茨木市舟木町16-35 第3コーポタカイ1F	地域子育て支援拠点事業のうち一時預かり事業を実施する施設	○	
253	子育て支援課	ふくろうニコニコ広場	茨木市南耳原一丁目5-13 ポヌール・プラザ202	地域子育て支援拠点事業のうち一時預かり事業を実施する施設	○	
254	子育て支援課	ふわふわのおうち	茨木市豊川一丁目34-3	地域子育て支援拠点事業のうち一時預かり事業を実施する施設	○	
255	子育て支援課	子育てすこやかセンター	茨木市沢良宜浜三丁目12-5	地域子育て支援拠点事業のうち一時預かり事業を実施する施設	○	
256	保育幼稚園総務課	春日保育所	茨木市西田中町1番6号	保育所(市立)	○	
257	保育幼稚園総務課	中央保育所	茨木市宮元町2番34号	保育所(市立)	○	
258	保育幼稚園総務課	沢良宜保育所	茨木市沢良宜浜三丁目13番27号	保育所(市立)	○	
259	保育幼稚園総務課	待機児童保育室あゆみ	茨木市学園町2番1号	認可外保育施設	○	
260	保育幼稚園総務課	待機児童保育室みらい	茨木市西河原二丁目16番17号	認可外保育施設	○	
261	保育幼稚園総務課	スマイルキッズ茨木	茨木市大手町10番25号	認可外保育施設	○	
262	保育幼稚園総務課	保育所ちびっこランド東茨木園	茨木市中津町4番12号 コノミヤ茨木店2階	認可外保育施設	○	
263	保育幼稚園総務課	こどもの森はいく舎 AMO茨木園	茨木市別院町3番18号 プラムY1F	認可外保育施設	○	
264	保育幼稚園総務課	都市型保育園 ポポラー大阪茨木園	茨木市松下町3番2号	認可外保育施設	○	
265	保育幼稚園総務課	ぽっぽふれあい保育園	茨木市大手町2番36号	認可外保育施設	○	
266	保育幼稚園総務課	ミント保育園	茨木市真砂一丁目12番7号 2F	認可外保育施設	○	
267	保育幼稚園総務課	茨木はぐみ保育園	茨木市下中条町12番4号 パームスクエア三井	認可外保育施設	○	
268	保育幼稚園総務課	保育所ちびっこランド 南茨木園	茨木市宇野辺1-4-5 ネオ茨木プラザレジデンス	認可外保育施設	○	

番号	茨木市の担当課	施設名	所在地	サービス種別	災害リスク	
					水害	土砂災害
269	保育幼稚園総務課	SPオーク保育園	茨木市舟木町5-12 ホワイトビル2階	認可外保育施設	○	
270	保育幼稚園総務課	あいナーサリースクール	茨木市南安威二丁目3番23号	認可外保育施設	○	
271	保育幼稚園総務課	大谷学園幼児園	茨木市別院町3番31号	認可外保育施設	○	
272	保育幼稚園総務課	特定非営利活動法人はっちぼっち 子育て・子育て支援「ほっとメイト」	茨木市沢良宜浜三丁目14番1号	認可外保育施設	○	
273	保育幼稚園総務課	保育ルーム うさぎぐみ	茨木市平田二丁目8番5号	認可外保育施設	○	
274	保育幼稚園総務課	ぽっかぽかほうす(元町)	茨木市元町6番2号	認可外保育施設	○	
275	保育幼稚園総務課	ほっとすまいるデイサービスセンター	茨木市真砂二丁目9番21号	認可外保育施設	○	
276	保育幼稚園総務課	ふくろうニコニコ広場 (ニコニコ保育ルーム)	茨木市南耳原一丁目5-13 ポヌールプラザ202号室	認可外保育施設	○	
277	保育幼稚園総務課	こどもとmanabo	茨木市下中条町7-8	認可外保育施設	○	
278	保育幼稚園総務課	恵仁会田中病院内保育所	茨木市東奈良三丁目16番31号	認可外保育施設	○	
279	保育幼稚園総務課	近畿中央ヤクルト販売(株) 茨木北保育所	茨木市中河原町6番21号	認可外保育施設	○	
280	保育幼稚園総務課	茨木ドライビングスクール内保育施設	茨木市桑田町20番57号	認可外保育施設	○	
281	保育幼稚園事業課	鮎川保育園	茨木市鮎川二丁目22番20号	保育所(私立)	○	
282	保育幼稚園事業課	さくらんぼこども園	茨木市寺田町12番16号	保育所(私立)	○	
283	保育幼稚園事業課	玉島保育園	茨木市平田二丁目36番13号	保育所(私立)	○	
284	保育幼稚園事業課	たんぼぼbambi保育園	茨木市玉櫛二丁目10番5号	保育所(私立)	○	
285	保育幼稚園事業課	てんのう中津保育園	茨木市中津町14番28号	保育所(私立)	○	
286	保育幼稚園事業課	東奈良敬愛保育園	茨木市東奈良三丁目3番1号	保育所(私立)	○	
287	保育幼稚園事業課	ひだまり保育園	茨木市園田町15番3号	保育所(私立)	○	
288	保育幼稚園事業課	きらりひだまり保育園	茨木市舟木町2番25号 エル・ボスク11階	保育所(私立)	○	
289	保育幼稚園事業課	ゆめひだまり保育園	茨木市主原町3番3号 林泉第二ビル1階	保育所(私立)	○	
290	保育幼稚園事業課	マリモglobal kids分園	茨木市春日三丁目11番24号 カネカビル1階	保育所(私立)	○	
291	保育幼稚園事業課	水尾保育園	茨木市水尾一丁目12番15号	保育所(私立)	○	
292	保育幼稚園事業課	安威たんぼぼ学園	茨木市南安威二丁目1番13号	幼保連携型認定こども園(私立)	○	
293	保育幼稚園事業課	あいの三島こども園	茨木市三島町2番28号	幼保連携型認定こども園(私立)	○	
294	保育幼稚園事業課	末広認定こども園	茨木市末広町8番27号	幼保連携型認定こども園(私立)	○	
295	保育幼稚園事業課	たんぼぼ学園	茨木市玉櫛一丁目3番1号	幼保連携型認定こども園(私立)	○	
296	保育幼稚園事業課	たんぼぼ中条学園	茨木市東中条町8番6号	幼保連携型認定こども園(私立)	○	
297	保育幼稚園事業課	たんぼぼtriangle学園	茨木市玉櫛二丁目11番24号	幼保連携型認定こども園(私立)	○	
298	保育幼稚園事業課	天王こども園	茨木市大正町3番16号	幼保連携型認定こども園(私立)	○	
299	保育幼稚園事業課	ときのはこども園	茨木市平田一丁目29番31号	幼保連携型認定こども園(私立)	○	
300	保育幼稚園事業課	花たちばな認定こども園	茨木市稲葉町16番14号	幼保連携型認定こども園(私立)	○	
301	保育幼稚園事業課	認定こども園いぶきの丘学園	茨木市東太田一丁目4番10号	幼保連携型認定こども園(私立)	○	
302	保育幼稚園事業課	認定こども園おとのは学園	茨木市平田一丁目29番38号	幼保連携型認定こども園(私立)	○	
303	保育幼稚園事業課	認定こども園くるみ敬愛保育園	茨木市沢良宜東町14番35号	幼保連携型認定こども園(私立)	○	
304	保育幼稚園事業課	認定こども園しもづみキッズ	茨木市下穂積三丁目5番30号	幼保連携型認定こども園(私立)	○	
305	保育幼稚園事業課	認定こども園白川敬愛保育園	茨木市白川二丁目13番25号	幼保連携型認定こども園(私立)	○	
306	保育幼稚園事業課	認定こども園たちばな保育園	茨木市片桐町14番10号	幼保連携型認定こども園(私立)	○	
307	保育幼稚園事業課	認定こども園玉櫛たちばな保育園	茨木市東奈良二丁目8番21号	幼保連携型認定こども園(私立)	○	
308	保育幼稚園事業課	認定こども園ちとせ学院	茨木市庄二丁目7番35号	幼保連携型認定こども園(私立)	○	
309	保育幼稚園事業課	認定こども園ちとせ学院Ramo	茨木市庄二丁目8番13号	幼保連携型認定こども園(私立)	○	
310	保育幼稚園事業課	認定こども園ちとせ学院Due南茨木	茨木市沢良宜西一丁目10番31号	幼保連携型認定こども園(私立)	○	
311	保育幼稚園事業課	認定こども園ちとせ学院めぐみの森	茨木市戸伏町13番35号	幼保連携型認定こども園(私立)	○	
312	保育幼稚園事業課	認定こども園東さくら保育園	茨木市桑田町24番18号	幼保連携型認定こども園(私立)	○	
313	保育幼稚園事業課	認定こども園いばらき大谷学園	茨木市別院町3番31号	保育所型認定こども園(私立)	○	
314	保育幼稚園事業課	きずなKID'S保育園	茨木市西田中町1番1号 パークビル1階	小規模保育事業所(私立)	○	
315	保育幼稚園事業課	きずな保育園	茨木市竹橋町15番41号 萩谷マンション1階	小規模保育事業所(私立)	○	
316	保育幼稚園事業課	けいあいルンビニ上中条	茨木市上中条一丁目5番22号	小規模保育事業所(私立)	○	
317	保育幼稚園事業課	すまいるひだまり保育園	茨木市主原町3番7号 林泉第1ビル1	小規模保育事業所(私立)	○	

番号	茨木市の担当課	施設名	所在地	サービス種別	災害リスク	
					水害	土砂災害
318	保育幼稚園事業課	すみれ保育園	茨木市沢良宜西一丁目4番1号 エミネス南茨木1階	小規模保育事業所(私立)	○	
319	保育幼稚園事業課	第2保育園なないろ	茨木市横江一丁目2番8号	小規模保育事業所(私立)	○	
320	保育幼稚園事業課	第2保育園なないろ真砂園	茨木市真砂二丁目16番12号 ヴィラローザ奥谷102	小規模保育事業所(私立)	○	
321	保育幼稚園事業課	保育所さうだいで	茨木市真砂一丁目2番36号	小規模保育事業所(私立)	○	
322	保育幼稚園事業課	ポッポ保育園上中条校	茨木市上中条一丁目4番9号 ツインハイツ上中条1階	小規模保育事業所(私立)	○	
323	保育幼稚園事業課	ポッポ保育園下穂積校	茨木市下穂積三丁目3番25号 Avanti下穂積1階	小規模保育事業所(私立)	○	
324	保育幼稚園事業課	マリモcity保育園	茨木市駅前3丁目6番2号 Box Five1階	小規模保育事業所(私立)	○	
325	保育幼稚園事業課	ヤクルトひよっこ保育園茨木	茨木市小川町8番22号 NOMURAビル3-A号	事業所内保育事業所	○	

【医療施設】

番号	茨木市の担当課	施設名	所在地	サービス種別	災害リスク	
					水害	土砂災害
1	医療政策課	医療法人恵仁会 田中病院	茨木市東奈良三丁目16番31号	病院	○	
2	医療政策課	医療法人東和会 東和会いばらき病院	茨木市駅前三丁目6番23号	病院	○	
3	医療政策課	医療法人恒昭会 藍野花園病院	茨木市花園二丁目6番1号	病院	○	
4	医療政策課	医療法人清風会 茨木病院	茨木市総持寺一丁目4番1号	病院	○	
5	医療政策課	医療法人和倉会 サンタマリア病院	茨木市新庄町13番15号	病院	○	
6	医療政策課	茨木医誠会病院	茨木市畑田町11番25号	病院	○	
7	医療政策課	医療法人 大崎医院	茨木市別院町7番33号	有床診療所	○	
8	医療政策課	医療法人稲風会 鈴木医院	茨木市駅前三丁目5番21号	有床診療所	○	
9	医療政策課	医療法人 橋井会 江川産婦人科 医院	茨木市総持寺二丁目1番5号	有床診療所	○	
10	医療政策課	橋本診療所	茨木市島三丁目6番6号	有床診療所	○	

資料第13号

応急仮設住宅建設候補地一覧表(図13-1)

令和5年1月現在

名称	所在地	面積(m ²)	備考
西河原南グラウンド	西河原二丁目	4,650	グラウンド
東雲運動広場	新堂一丁目6番	9,826	グラウンド
福井運動広場	西福井三丁目30番	9,500	グラウンド
若園運動広場	若園町、真砂二丁目	10,000	グラウンド
春日丘運動広場	北春日丘四丁目12番	8,336	グラウンド
上穂積公園	上穂積三丁目	9,700	
水尾公園	水尾一丁目	17,000	
桑田公園	桑田町	10,000	
中村公園	中村町	4,100	
安威南2号公園	南安威二丁目	2,600	
総持寺公園	総持寺駅前町	2,900	
春日丘公園(松沢池公園)	南春日丘二丁目、四丁目	5,100	
白川中央公園	白川二丁目	2,200	
白川東公園	白川三丁目	5,400	
橋の内北公園	橋の内二丁目	5,100	
玉瀬北公園	玉瀬町	1,700	
学園町公園	学園町	4,300	
舟木公園	舟木町	2,400	
奈良東公園	奈良町	2,900	
真砂3号公園	真砂三丁目	2,600	
沢良宜浜公園	沢良宜浜三丁目	2,300	
蔵垣内公園	蔵垣内三丁目	1,000	
沢良宜公園	横江二丁目	11,000	
島ふれあい公園	島三丁目	10,000	
島3号公園	宮島二丁目	20,000	
あさぎ里山公園	彩都あさぎ五丁目	24,400	
あかね公園	彩都あかね2番	33,100	
山手台中央公園	山手台四丁目	17,000	
山手台東公園	山手台五丁目	2,500	
計(29か所)		241,612	

図13-1 応急仮設住宅建設候補地

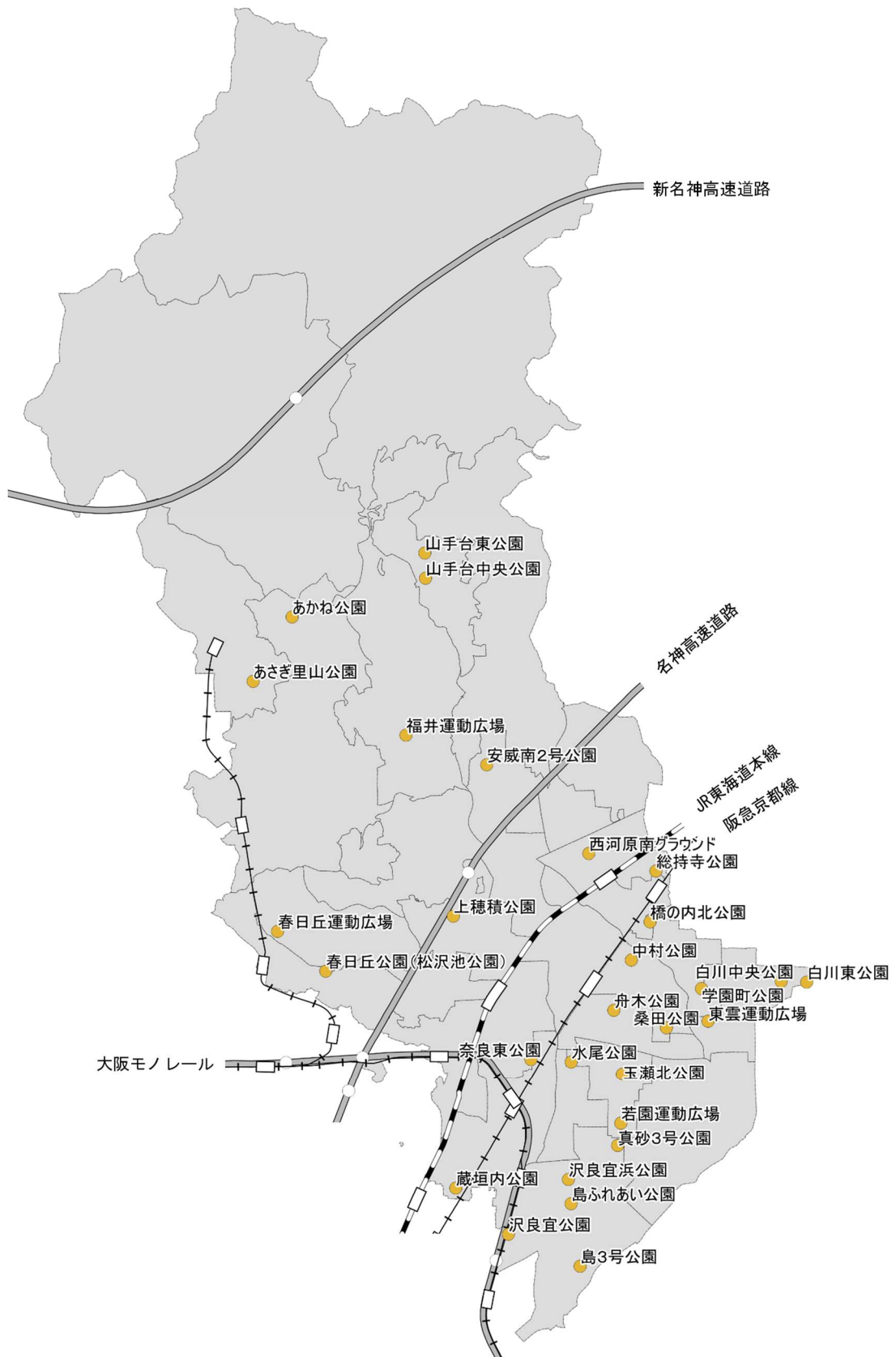

重要物資の備蓄

令和5年1月現在

重要物資の備蓄	府の備蓄基準量	市の備蓄基準量
(a) アルファ化米等 避難所生活者及び避難所生活者以外の想定食料需給に基づき3食分を市及び府が1/2ずつ備蓄する。	46,448食	46,448食
(b) 高齢者用食 避難所生活者のうち、要配慮高齢者等の3食分を市及び府が1/2ずつ備蓄する。 (人口比率5%で算出)	2,323食	2,323食
(c) 毛布 避難所生活者1人あたり2枚分を市及び府が1/2ずつ備蓄する。	25,804枚	25,804枚
(d) 育児用調整粉乳(乳アレルギーに対応したものを含む) 避難所生活者のうち乳児の1日分を市及び府が1/2ずつ備蓄する。 (人口比率1.6%、人工授乳率70%で算出)	18,786g	18,786g
(e) 哺乳瓶(使い切りタイプ) 避難所生活者のうち乳児1人あたり5回分を市が備蓄する。府は予備分を備蓄する。 (人口比率1.6%、人工授乳率70%で算出)	—	1,446本
(f) 乳児・小児用おむつ 避難所生活者のうち乳児・小児1日分(8枚)を市及び府が1/2ずつ備蓄する。 (人口比率2.5%で算出)	2,581枚	2,581枚
(g) 大人用おむつ 避難所生活者のうち必要者の1日分(8枚)を市及び府が1/2ずつ備蓄する。 (人口比率0.5%で算出)	517枚	517枚

重要物資の備蓄	府の備蓄基準量	市の備蓄基準量
(h) 簡易トイレ 避難所生活者100人に1個、市はボックス型（マンホールトイレ等含む）、府は調達を含め組立式等をそれぞれ確保する。	130基	130基
(i) 生理用品 避難所生活者（女性）のうち必要者の1日分を市及び府が1/2ずつ備蓄する。 (12歳～51歳人口比率48%、女性人口比率52%、月経周期5/32、1日5枚で算出)	2,516枚	2,516枚
(j) トイレットペーパー 避難所生活者1人あたり1日分（7.5m）を市及び府が1/2ずつ備蓄する。	96,765m	96,765m
(k) マスク 避難所生活者1人あたり3日分を市及び府が1/2ずつ備蓄する。	38,706枚	38,706枚

大阪府地域防災計画より

応援要請先一覧表

関係区分	活動機関	電話番号
大阪府	大阪府茨木土木事務所	6 2 7 - 1 1 2 1
	大阪府北部農と緑の総合事務所	6 2 7 - 1 1 2 1
	大阪府茨木保健所	6 2 4 - 4 6 6 8
大阪府警察	大阪府茨木警察署	6 2 2 - 1 2 3 4
指定地方行政機関	近畿農政局大阪府拠点	0 6 - 6 9 4 3 - 9 6 9 1
	近畿地方整備局大阪国道工事事務所	0 6 - 6 9 3 2 - 1 4 2 1
指定公共機関及び 指定地方公共機関等	西日本旅客鉄道(株) 茨木駅	6 2 2 - 5 3 7 0
	西日本電信電話(株) 関西支店	0 6 - 6 4 9 0 - 1 3 2 4
	日本赤十字社大阪府支部	0 6 - 6 9 4 3 - 0 7 0 5
	西日本高速道路(株) 関西支社大阪高速道路事務所	0 6 - 6 8 7 7 - 4 8 5 5
	大阪ガスネットワーク(株) 北東部事業部	9 6 6 - 5 3 4 2
	日本通運(株) 大阪支店大阪北レジスタンス部	6 4 3 - 5 0 9 1
	関西電力送配電(株) 大阪支社 大阪北電力本部高槻配電営業所	0 8 0 0 - 7 7 7 - 3 0 8 1
	阪急電鉄(株) 高槻市駅	6 7 5 - 0 1 0 9
	大阪モノレール(株)	0 6 - 6 3 1 9 - 9 9 6 1
	阪急バス(株) 茨木営業所	6 4 3 - 6 3 0 1
	淀川右岸水防事務組合	0 6 - 6 3 0 2 - 8 7 2 1
	神安土地改良区	6 3 4 - 2 5 5 1
	日本郵便(株) 茨木郵便局	6 2 4 - 8 7 0 2
その他の公共的団体	茨木市医師会事務局	6 2 2 - 2 0 0 1
	茨木市歯科医師会事務局	6 2 4 - 5 6 0 1
	茨木市薬剤師会事務局	6 2 5 - 2 4 8 1
	社会福祉法人茨木市社会福祉協議会	6 2 7 - 0 0 3 3

(目的)

第1条 この条例は、災害対策基本法(昭和36年法律第223号)第16条第6項の規定に基づき、茨木市防災会議(以下「防災会議」という。)の所掌事務及び組織を定めることを目的とする。

(所掌事務)

第2条 防災会議は、次に掲げる事務をつかさどる。

- (1) 茨木市地域防災計画を作成し、その実施を推進すること。
- (2) 市長の諮問に応じて茨木市の地域に係る防災に関する重要事項を審議すること。
- (3) 前号に規定する重要事項に関し、市長に意見を述べること。
- (4) 前各号に掲げるもののほか、法律又はこれに基づく政令によりその権限に属する事務(会長及び委員)

第3条 防災会議は、会長及び委員をもつて組織する。

2 会長は、市長をもつて充てる。

3 会長は会務を総理する。

4 会長に事故があるときは、あらかじめその指名する委員がその職務を代理する。

5 委員は、次の各号に掲げる者をもつて充て、その定数は35人以内とする。

- (1) 市の区域を管轄する指定地方行政機関(法第2条第4号の指定地方行政機関をいう。)の職員のうちから市長が任命する者
- (2) 大阪府知事の部内の職員のうちから市長が任命する者
- (3) 大阪府警察の警察官のうちから市長が任命する者
- (4) 市長がその部門の職員のうちから指命する者
- (5) 教育長
- (6) 消防長及び消防団長
- (7) 市の区域において業務を行なう指定公共機関(法第2条第5号の指定公共機関をいう。)又は指定地方公共機関(法第2条第6号の指定地方公共機関をいう。)の職員のうちから市長が任命する者
- (8) 自主防災組織を構成する者又は学識経験のある者のうちから市長が任命する者
- (9) その他市長が特に必要と認め任命する者

6 委員(前項第4号から第6号までに掲げる委員を除く。)の任期は、2年とする。ただし、補欠の委員の任期はその前任者の残任期間とする。

7 前項の委員は、再任されることができる。

(専門委員)

第4条 防災会議に専門の事項を調査させるため、専門委員を置くことができる。

2 専門委員は、関係地方行政機関の職員、大阪府の職員、市の職員、関係指定公共機関の職員、関係指定地方公共機関の職員、学識経験のある者のうちから市長が任命する。

3 専門委員は、当該専門の事項に関する調査が終了したときは、解任させるものとする。

(議事)

第5条 前各号に定めるもののほか、防災会議の議事その他防災会議の運営に関し必要な事

項は、会長が防災会議にはかって定める。

附 則

この条例は、公布の日より施行する。

附 則(昭和49年条例第37号)

この条例は、公布の日から施行する。

附 則(平成12年条例第3号)抄

(施行期日)

- 1 この条例は、平成12年4月1日から施行する。

附 則(平成24年条例第24号)

(施行期日)

- 1 この条例は、公布の日から施行する。

(経過措置)

- 2 この条例による改正後の茨木市防災会議条例第3条第5項第8号の規定により最初に任命された委員の任期については、同条第6項の規定にかかわらず、市長が別に定める。

(目的)

第1 この規程は、茨木市防災会議条例（昭和38年茨木市条例第26号）第5条の規定に基づき、茨木市防災会議（以下「会議」という。）の議事その他会議の運営に関し必要な事項を定めることを目的とする。

(会議)

第2 会議は、会長が招集し、その議長となる。

2 会議は、委員の半数以上が出席しなければ会議を開くことができない。

3 会議の議事は、出席委員の過半数で決し、可否同数のときは議長の決するところによる。

4 会長は、審議上必要があると認めるときは、委員以外の者を会議に出席させ、説明又は意見を求めることができる。

(代理出席)

第3 茨木市防災会議条例第3条第5項第1号から第3号まで、第7号及び第8号に掲げる委員（第8号にあつては、自主防災組織を構成する者に限る。）が事故その他やむを得ない理由により会議に出席できないときは、あらかじめ会長の承認を得て、当該委員の属する機関の職員が代理者として会議に出席し、審議に加わることができる。

(会長の職務代理)

第4 会長に事故があるときは、委員である防災事務担当の茨木市副市長がその職務を代理する。

(会議の特例)

第5 会長は、会議を招集するいとまがないときその他やむを得ない理由があるときは、議事の概要を記載した書面を各委員に回付することにより、会議に代えることができる。

2 前項に規定する議事の決定については、第2第3項の規定を準用する。

(専決等)

第6 会長は、会議を招集するいとまがないときその他やむを得ない理由があるときは、会議の処理すべき事項について専決処分することができる。

2 前項の規定によるもののほか、会長は、軽微な事項について専決処分することができる。

3 一部の機関のみに関係ある事項については、会長は、当該機関に属する委員と協議して処分することができる。

4 会長は、第1項の規定により専決処分したときは、次の会議において報告し承認を求めなければならない。

5 会長は、第2項及び第3項の規定により専決処分したときは、書面にて委員に報告しなければならない。

(庶務)

第7 会議の庶務は、茨木市総務部危機管理課において処理する。

(補則)

第8 この規程に定めるもののほか、会議の運営に関し必要な事項は、会長が会議に諮って定める。

附 則

この規程は、令和4年8月9日から施行する。

(目的)

第1条 この条例は、災害対策基本法(昭和36年法律第223号)第23条の2第8項の規定に基づき、茨木市災害対策本部に関し、必要な事項を定めることを目的とする。

(組織)

第2条 災害対策本部長は、災害対策本部の事務を総括し、部所の職員を指揮監督する。

2 災害対策副本部長は、災害対策本部長を助け、災害対策本部長に事故があるときはその職務を代理する。

3 災害対策本部員は、災害対策本部長の命を受け、災害対策本部の事務に従事する。

(部)

第3条 災害対策本部長は、必要と認めるときは、災害対策本部に部を置くことができる。

2 部に属すべき災害対策本部員は、災害対策本部長が指名する。

3 部に部長を置き、災害対策本部長の指名する災害対策本部員がこれに当たる。

4 部長は、部の事務を掌理する。

(現地災害対策本部)

第4条 現地災害対策本部に現地災害対策本部長及び現地災害対策本部員その他の職員を置き、災害対策副本部長、災害対策本部員その他の職員のうちから災害対策本部長が指名する者をもって充てる。

2 現地災害対策本部長は、現地災害対策本部の事務を掌理する。

(雑則)

第5条 前各条に定めるもののほか、災害対策本部に関し必要な事項は、災害対策本部長が定める。

附 則

この条例は、公布の日から施行する。

附 則(平成24年条例第24号)抄

(施行期日)

1 この条例は、公布の日から施行する。

茨木市防災会議委員一覧表

令和5年1月現在

会長:茨木市長

	選任区分(茨木市防災会議条例第3条第5項)	所 属
1	第1号	市の区域を管轄する指定地方行政機関の職員のうちから市長が任命する者
2	第2号	近畿農政局大阪府拠点総括農政推進官
3		大阪府茨木土木事務所長
4		大阪府茨木土木事務所参事兼地域支援・企画課長
5		大阪府北部農と緑の総合事務所長
6	第3号	大阪府茨木保健所次長
7	第7号	大阪府警察の警察官のうちから市長が任命する者
8		大阪府茨木警察署長
9		市の区域において業務を行なう指定公共機関または指定地方公共機関の職員のうちから市長が任命する者
10		日本郵便(株)茨木郵便局長
11		西日本旅客鉄道(株)茨木駅長
12		西日本電信電話(株)関西支店設備部長
13		西日本高速道路(株)関西支社大阪高速道路事務所長
14		大阪ガスネットワーク(株)北東部事業部保全チームマネジャー
15		日本通運(株)大阪支店大阪北ロジスティクス部長
16		関西電力送配電(株)大阪支社大阪北電力本部高槻配電営業所所長
17	阪急電鉄(株)高槻市駅統括駅長	
18	第8号	阪急バス(株)茨木営業所長
19		淀川右岸水防事務組合事務局長
20		神安土地改良区理事長
21		自主防災組織連絡会代表幹事
22	第9号	自主防災組織を構成する者又は学識経験のある者の中から市長が任命する者
23	第4号	茨木市聴力障害者協会副会長
24		茨木市市民活動センター所長
25		社会福祉法人茨木市社会福祉協議会会長
26		茨木市医師会会長
27		市長がその部門の職員のうちから指命する者
28		茨木市副市長
29		茨木市副市長
30		茨木市危機管理監
31		茨木市総務部長
32	第5号	茨木市企画財政部長
33	第6号	茨木市市民文化部市民生活相談課長
34		茨木市健康医療部長寿介護課長
		茨木市福祉部長
		茨木市建設部長
		教育長
		茨木市教育長
		消防長及び消防団長
		茨木市消防長
		茨木市消防団長

茨木市防災行政無線局一覧

令和5年1月現在

No	戸別受信機設置場所一覧
1	茨木小学校
2	茨木公民館
3	茨木高等高校
4	養精中学校
5	生涯学習センターきらめき
6	市民体育館
7	東奈良小学校
8	中条小学校
9	春日丘高等学校
10	春日小学校
11	茨木工科高等学校
12	畑田小学校
13	春日コミュニティセンター
14	西中学校
15	春日丘小学校
16	穂積小学校
17	沢池小学校
18	西陵中学校
19	茨木西高等学校
20	西小学校
21	郡小学校
22	郡山小学校
23	豊川小学校
24	豊川中学校
25	福井小学校
26	福井多世代交流センター
27	福井市民体育館
28	見山公民館
29	山手台小学校
30	北陵中学校
31	安威小学校
32	北中学校
33	耳原小学校
34	太田小学校
35	太田中学校
36	太田公民館
37	西河原小学校
38	三島小学校
39	三島コミュニティセンター
40	三島中学校
41	西河原多世代交流センター
42	庄栄小学校

No	戸別受信機設置場所一覧
43	東小学校
44	白川公民館
45	白川小学校
46	東雲中学校
47	玉島小学校
48	平田中学校
49	玉島公民館
50	北摂つばさ高等学校
51	中津小学校
52	高齢者活動支援センター シニアプラザいばらき
53	大池小学校
54	大池コミュニティセンター
55	東中学校
56	水尾小学校
57	玉櫛小学校
58	南中学校
59	葦原小学校
60	葦原多世代交流センター
61	玉櫛コミュニティセンター
62	天王小学校
63	天王中学校
64	蔵垣内会館
65	彩都西小学校
66	東市民体育館
67	彩都西中学校
68	市民総合センター(クリエイトセンター)
69	男女共生センター ローズWAM
70	清溪公民館
71	竜王山荘
72	豊川いのち・愛・ゆめセンター分館
73	豊川コミュニティセンター
74	庄栄コミュニティセンター
75	南市民体育館
76	清溪小学校
77	忍頂寺小学校
78	あけぼの学園
79	保健医療センター
80	豊川いのち・愛・ゆめセンター
81	総持寺いのち・愛・ゆめセンター
82	沢良宜いのち・愛・ゆめセンター
83	危機管理課

No	屋外拡声子局設置場所一覧
1	茨木小学校
2	東奈良小学校
3	中条小学校
4	春日小学校
5	畑田小学校
6	春日丘小学校
7	穂積小学校
8	沢池小学校
9	西小学校
10	郡小学校
11	郡山小学校
12	豊川小学校
13	福井小学校
14	山手台小学校
15	安威小学校
16	耳原小学校
17	太田小学校
18	太田中学校
19	西河原小学校
20	三島小学校
21	三島中学校
22	庄栄小学校
23	東小学校
24	白川小学校
25	東雲中学校
26	玉島小学校
27	平田中学校
28	中津小学校
29	大池小学校
30	東中学校
31	水尾小学校
32	玉櫛小学校
33	葦原小学校
34	天王小学校
35	天王中学校
36	彩都西小学校
37	清溪公民館
38	清溪小学校
39	茨木公民館
40	養精中学校

No	屋外拡声子局設置場所一覧
41	市民体育館
42	春日コミュニティセンター
43	西中学校
44	西陵中学校
45	豊川中学校
46	福井多世代交流センター
47	福井市民体育館
48	北陵中学校
49	北中学校
50	太田公民館
51	白川公民館
52	玉島公民館
53	高齢者活動支援センター シニアプラザいばらき
54	南中学校
55	玉櫛コミュニティセンター
56	蔵垣内会館
57	東市民体育館
58	彩都西中学校
59	豊川いのち・愛・ゆめセンター
60	豊川コミュニティセンター
61	南市民体育館
62	忍頂寺小学校
63	三島コミュニティセンター
64	大字佐保
65	大字銭原
66	大字上音羽(1)
67	大字上音羽(2)
68	大字大岩(1)
69	大字大岩(2)
70	大字長谷
71	大字安元
72	大字粟生岩阪
73	大字千提寺
74	大字生保
75	大字桑原
76	大字清阪
77	大字大門寺
78	大字下音羽
79	大字車作
80	大字泉原

※ 見山公民館はアンサーバックのみ

移動系無線設備

半固定局	16局
携帯局	25局
車携帯局	41局
半固定局(水道事業分)	5局
携帯局(水道事業分)	6局
車携帯局(水道事業分)	21局

資料第21号

災害救助法による救助の程度、方法及び期間並びに実費弁償の基準

令和5年1月

救助の種類		救助の程度及び方法	救助の期間
避難所及び 応急仮設住 宅の供与	避難所	<p>イ 災害により現に被害を受け、又は受けるおそれのある者に供与する。</p> <p>ロ 原則として、学校、公民館等既存の建物を利用とする。ただし、これら適当な建物を利用することが困難な場合は、野外に仮小屋を設置し、天幕を設営し、又はその他適切な方法により実施する。</p> <p>ハ 避難所設置のため支出できる費用は、避難所の設置、維持及び管理のための賃金職員等雇上費、消耗器材費、建物の使用謝金、器物の使用謝金、借上費又は購入費、光熱水費並びに仮設便所等の設置費として、一人一日当たり330円以内とする。</p> <p>ニ 福祉避難所（高齢者、障害者等であつて避難所での生活において特別な配慮を必要とするものに供与する避難所をいう。）を設置した場合は、ハの金額に、当該地域において当該特別な配慮のために必要な通常の実費を加算できる。</p> <p>ホ 避難所での生活が長期にわたる場合等においては、避難所に避難生活している者への健康上の配慮等により、ホテル・旅館など宿泊施設の借上げを実施し、これを供与できる。</p>	災害発生の 日から7日 以内
	応急仮設住 宅	<p>住家が全壊、全焼又は流失し、居住する住家がない者であつて、自らの資力では住家を得ることができないものに、建設し供与するもの（建設型応急住宅）、民間賃貸住宅を借上げて供与するもの（賃貸型応急住宅）、又はその他適切な方法により供与するもの。</p> <p>イ 建設型応急住宅</p> <p>(1) 設置に当たっては、原則として、公有地を利用すること。ただし、これら適当な公有地を利用することが困難な場合は、私有地を利用することが可能。</p> <p>(2) 一戸当たりの規模は、応急救助の趣旨を踏まえ、実施主体が地域の実情、世帯構成等に応じて設定し、その設置のために支出できる費用は、設置にかかる原材料費、労務費、付帯設備工事費、輸送費及び建築事務等の一切の経費として、6,285,000円以内とする。</p> <p>(3) 同一敷地内又は近接する地域内におおむね五十戸以上設置した場合は、居住者の集会等に利用するための</p>	完成の日か ら2年以内

救助の種類		救助の程度及び方法	救助の期間
		<p>施設を設置でき、五十戸未満の場合でも戸数に応じた小規模な施設を設置できる。</p> <p>(4) 福祉仮設住宅を建設型応急住宅として設置できる。</p> <p>(5) 災害発生の日から20日以内に着工し、速やかに設置しなければならない。</p> <p>(6) 供与できる期間は、完成の日から建築基準法第85条第3項又は第4項に規定する期限までとする。</p> <p>(7) 供与終了に伴う解体撤去及び土地の原状回復のために支出できる費用は、当該地域における実費とする。</p> <p>ロ 賃貸型応急住宅</p> <p>(1) 一戸当たりの規模は、世帯の人数に応じてイ(2)に定める規模に準ずることし、その借上げのために支出できる費用は、家賃、共益費、敷金、礼金、仲介手数料又は火災保険等その他民間賃貸住宅の貸主又は仲介業者との契約に不可欠なものとして、地域の実情に応じた額。</p> <p>(2) 災害発生の日から速やかに民間賃貸住宅を借上げ、提供しなければならない。</p> <p>(3) 供与できる期間は、イ(6)と同様の期間とする。</p>	
炊出しその他による食品の給与及び飲料水の供給	炊出しその他による食品の給与	<p>イ 避難所に避難している者又は住家に被害を受け、若しくは災害により現に炊事のできない者に対して行うものである。</p> <p>ロ 被災者が直ちに食することができる現物による。</p> <p>ハ 炊き出しその他による食品の給与を実施するため支出することができる費用は、主食、副食及び燃料等の経費として一人一日当たり1,180円以内とする。</p>	災害発生の日から7日以内
	飲料水の供給	<p>イ 災害のため現に飲料水を得ることができない者に対して行うもの。</p> <p>ロ 支出できる費用は、水の購入費のほか、給水又は浄水に必要な機械又は器具の借上費、修繕費及び燃料費並びに薬品又は資材の費用とし、当該地域における通常の実費とする。</p>	災害発生の日から7日以内
被服、寝具その他生活必需品の給与又は貸与		<p>一 住家の全壊、全焼、流失、半壊、半焼又は床上浸水(土砂のたい積等により一時的に居住することができない状態となったものを含む)、全島避難等により、生活上必要な被服、寝具その他生活必需品を喪失又は損傷等により使用することができず、直ちに日常生活を営むことが困難な者に対して行うものである。</p> <p>二 被害の実情に応じ、次に掲げる品目の範囲内において現物をもって行う。</p> <p>イ 被服、寝具及び身の回り品</p>	災害発生の日から10日以内

救 助 の 種 類	救 助 の 程 度 及 び 方 法	救助の期間
	ロ 日用品 ハ 炊事用具及び食器 ニ 光熱材料 三 生活必需品の給与等のため支出できる費用は、季別及び世帯区分により、一世帯当たり次に掲げる額以内とする。この場合においては、季別は夏季(4月から9月までの期間)及び冬季(10月から3月までの期間)とし、災害発生の日をもって決定する。	

区 分	期別	世 帯 区 分					
		1人世帯	2人世帯	3人世帯	4人世帯	5人世帯	6人以上1人増すごとに加算する額
住家の全壊、全焼 又は流失により被害を受けた世帯	夏季	円 18,700	円 24,000	円 35,600	円 42,500	円 53,900	円 7,800
	冬季	31,000	40,100	55,800	65,300	82,200	11,300
住家の半壊、半焼 又は床上浸水により被害を受けた世帯	夏季	6,100	8,200	12,300	15,000	18,900	2,600
	冬季	9,900	12,900	18,300	21,800	27,400	3,600

救助の種類		救助の程度及び方法	救助の期間
医療及び助産	医療	<p>イ 災害のため医療の途を失った者に対して、応急的に処置する。</p> <p>ロ 救護班において行う。ただし、急迫した事情があり、やむを得ない場合は、病院又は診療所(あん摩マツサージ指圧師、はり師、きゆう師等に関する法律(昭和22年法律第217号)又は柔道整復師法(昭和45年法律第19号)に規定するあん摩マツサージ指圧師、はり師、きゆう師又は柔道整復師(以下「施術者」という。)を含む。)において医療(施術者が行うことができる範囲の施術を含む。)を行うことができる。</p> <p>ハ 次の範囲内において行う。</p> <p>(1) 診療</p> <p>(2) 薬剤又は治療材料の支給</p> <p>(3) 処置、手術その他の治療及び施術</p> <p>(4) 病院又は診療所への収容</p> <p>(5) 看護</p> <p>ニ 支出できる費用は、救護班による場合は使用した薬剤、治療材料、破損した医療器具の修繕費等の実費とし、病院又は診療所による場合は国民健康保険の診療報酬の額以内とし、施術者による場合は協定料金の額以内とする。</p>	災害発生日から14日以内
	助産	<p>イ 災害発生日以前又は以後の7日以内に分べんした者であって、災害のため助産の途を失ったものに対して行う。</p> <p>ロ 次の範囲内において行う。</p> <p>(1) 分べんの介助</p> <p>(2) 分べん前及び分べん後の処置</p> <p>(3) 脱脂綿、ガーゼ、その他の衛生材料の支給</p> <p>ハ 支出できる費用は、救護班等による場合は使用した衛生材料等の実費とし、助産師による場合は慣行料金の100分の80以内の額とする。</p>	分べんした日から7日以内
被災者の救出		<p>一 災害のため現に生命若しくは身体が危険な状態にある者又は生死不明の状態にある者を捜索し、又は救出する。</p> <p>二 支出できる費用は、舟艇その他救出のための機械、器具等の借上費又は購入費、修繕費及び燃料費として当該地域における通常の実費とする。</p>	災害発生日から3日以内
被災した住宅の応急修理		<p>一 災害のため住家が半壊、半焼若しくはこれらに準ずる損傷を受け、自らの資力では応急修理をすることができない者又は大規模な補修を行わなければ居住することが困難である程度に住家が半壊した者に対して行う。</p>	災害発生日から3月以内 (ただし、国

救 助 の 種 類	救 助 の 程 度 及 び 方 法	救助の期間
	<p>二 居室、炊事場、便所等日常生活に必要な最小限度の部分に対し、現物をもって行うものとし、その修理のために支出できる費用は、一世帯当たり次に掲げる額以内とする。</p> <p>イ ロに掲げる世帯以外の世帯 655,000円</p> <p>ロ 半壊又は半焼に準ずる程度の損傷による被害を受けた世帯 318,000円</p>	<p>の災害対策本部が設置された場合は6月)</p>
<p>生業に必要な資金の貸与</p>	<p>一 住家が全壊、全焼又は流失し、災害のため生業の手段を失った世帯に対して行う。</p> <p>二 生業を営むために必要な機械、器具又は資材を購入するための費用に充てるものであって、生業の見込みが確実な具体的事業計画があり、償還能力のある者に対して貸与するもの。</p> <p>三 貸与できる額は、次の額以内とする。</p> <p>イ 生業費 一件当たり 30,000円</p> <p>ロ 就職支度費 一件当たり 15,000円</p> <p>四 生業に必要な資金の貸与は、次の条件を付す。</p> <p>イ 貸与期間 2年以内</p> <p>ロ 利 子 無利子</p>	<p>災害発生の日から1月以内</p>
<p>学用品の給与</p>	<p>一 住家の全壊、全焼、流失、半壊、半焼又は床上浸水による喪失若しくは破損等により学用品を使用することができず、就学上支障のある小学校児童(義務教育学校の前期課程及び特別支援学校の小学部の児童を含む。以下同じ。)、中学校生徒(義務教育学校の後期課程、中等教育学校の前期課程及び特別支援学校の中学部生徒を含む。以下同じ。)及び高等学校等生徒(高等学校(定時制の課程及び通信制の課程を含む。)、中等教育学校の後期課程(定時制の課程及び通信制の課程を含む。)、特別支援学校の高等部、高等専門学校、専修学校及び各種学校の生徒をいう。以下同じ。)に対して行う。</p> <p>二 被害の実情に応じ、次に掲げる品目の範囲内において現物をもって行う。</p> <p>イ 教科書</p> <p>ロ 文房具</p> <p>ハ 通学用品</p> <p>三 支出できる費用は、次の額以内とする。</p> <p>イ 教科書代</p> <p>(1) 小学校児童及び中学校生徒</p> <p>教科書の発行に関する臨時措置法(昭和23年法律第132号)第2条第1項に規定する教科書及び教科書以外の教材で、教育委員会に届け出、又はその承認を</p>	<p>災害発生の日から、教科書については1月以内、その他の学用品については15日以内</p>

救 助 の 種 類	救 助 の 程 度 及 び 方 法	救助の期間
	<p>受けて使用するものを給与するための実費</p> <p>(2) 高等学校等生徒</p> <p>正規の授業で使用する教材を給与するための実費</p> <p>ロ 文房具費及び通学用品費</p> <p>(1) 小学校児童 一人当たり 4,700円</p> <p>(2) 中学校生徒 一人当たり 5,000円</p> <p>(3) 高等学校等生徒 一人当たり 5,500円</p>	
埋 葬	<p>一 災害の際死亡した者について、死体の応急的処理程度のものを行う。</p> <p>二 原則として、棺又は棺材の現物をもって、次の範囲内において行う。</p> <p>イ 棺(付属品を含む。)</p> <p>ロ 埋葬又は火葬(賃金職員等雇上費を含む。)</p> <p>ハ 骨つぼ及び骨箱</p> <p>三 支出できる費用は、一体につき大人213,800円以内、小人170,900円以内とする。</p>	災害発生の 日から10日 以内
死体の捜索	<p>イ 災害により現に行方不明の状態にあり、かつ、各般の事情により既に死亡していると推定される者に対して行う。</p> <p>ロ 支出できる費用は、舟艇その他捜索のための機械、器具等の借上費又は購入費、修繕費及び燃料費として当該地域における通常の実費とする。</p>	災害発生の 日から10日 以内
死体の処理	<p>イ 災害の際死亡した者について、死体に関する処理(埋葬を除く。)を行う。</p> <p>ロ 次の範囲内において行う。</p> <p>(1) 死体の洗浄、縫合、消毒等の処置</p> <p>(2) 死体の一時保存</p> <p>(3) 検案</p> <p>ハ 検案は、原則として救護班において行う。</p> <p>ニ 支出できる費用は、次に掲げるところによる。</p> <p>(1) 死体の洗浄、縫合、消毒等の処理のための費用は、一体当たり3,500円以内とする。</p> <p>(2) 死体の一時保存のための費用は、死体を一時収容するための既存の建物を利用する場合は当該施設の借上費について通常の実費とし、既存の建物を利用できない場合は、一体当たり5,400円以内とする。この場合において、死体の一時保存にドライアイスの購入費等の経費が必要であるときは、当該地域における通常の実費を加算することができる。</p> <p>(3) 救護班において検案ができない場合は、当該地域の</p>	災害発生の 日から10日 以内

救助の種類	救助の程度及び方法	救助の期間
	慣行料金の額以内とする。	
災害によって住居又はその周辺に運ばれた土石、竹木等で、日常生活に著しい支障を及ぼしているもの（以下、「障害物」という。）の除去	<p>一 居室、炊事場等生活に欠くことのできない場所又は玄関に障害物が運び込まれているため一時的に居住できない状態にあり、かつ、自らの資力をもってしては、当該障害物を除去することができない者に対して行う。</p> <p>二 支出できる費用は、ロープ、スコップその他除去のため必要な機械、器具等の借上費又は購入費、輸送費、賃金職員等雇上費等とし、市町村内において障害物の除去を行った一世帯当たりの平均が138,300円以内とする。</p>	災害発生の日から10日以内
救助のための輸送費及び賃金職員等雇上費	<p>一 支出できる範囲は、次に掲げる場合とする。</p> <p>イ 被災者（法第4条2項の救助にあつては避難者）の避難に係る支援</p> <p>ロ 医療及び助産</p> <p>ハ 被災者の救出</p> <p>ニ 飲料水の供給</p> <p>ホ 死体の捜索</p> <p>ヘ 死体の処理</p> <p>ト 救済用物資の整理配分</p> <p>二 支出できる費用は、当該地域における通常の実費とする。</p>	当該救助の実施が認められる期間以内
実費弁償	<p>一 令第4条第1号から第4号までに規定する者。（政令に規定する者）</p> <p>(1) 医師、歯科医師又は薬剤師</p> <p>(2) 保健師、助産師、看護師、准看護師、診療放射線技師、臨床検査技師、臨床工学技士、救急救命士又は歯科衛生士</p> <p>(3) 土木技術者又は建築技術者</p> <p>(4) 大工、左官又はとび職</p> <p>イ 日当</p> <p>法第7条第1項の規定により救助に関する業務に従事させた都道府県知事等の統括する都道府県等の常勤の職員で当該業務に従事した者に相当するものの給与を考慮して定める。</p> <p>ロ 時間外勤務手当</p> <p>職種ごとに、日当に定める日当額を基礎とし、常勤職員との均衡を考慮して算定した額以内とする。</p> <p>ハ 旅費</p> <p>職種ごとに、日当に定める日当額を基礎とし、常勤職員との均衡を考慮して、各都道府県等の職員に対する旅費の支給に関する条例において定める額以内とする。</p>	

救助の種類	救助の程度及び方法	救助の期間
	<p>二 令第4条第5号から第10号までに規定する者。 (政令に規定する者)</p> <p>(5) 土木業者又は建築業者及びこれらの者の従業者 (6) 鉄道事業者及びその従業者 (7) 軌道経営者及びその従業者 (8) 自動車運送事業者及びその従業者 (9) 船舶運送業者及びその従業者 (10) 港湾運送業者及びその従業者</p> <p>業者のその地域における慣行料金による支出実績に手数料としてその100分の3の額を加算した額以内とする。</p>	
救助事務費	<p>一 支出できる範囲は、救助の事務を行うのに要した経費及び災害救助費の精算の事務を行うのに要した経費とし、次に掲げる経費とする。</p> <p>イ 時間外勤務手当 ロ 賃金職員等雇上費 ハ 旅費 ニ 需用費(消耗品費、燃料費、食糧費、印刷製本費、光熱水費及び修繕料) ホ 使用料及び賃借料 ヘ 通信運搬費 ト 委託費</p> <p>二 各年度において、支出できる費用は、法第21条に定める国庫負担を行う年度における各災害に係る前号イからトまでに掲げる費用について、地方自治法施行令(昭和22年政令第16号)第143条に定める会計年度所属区分により当該年度の歳出に区分される額を合算し、各災害の当該合算した額の合計額が、国庫負担対象年度に支出した救助事務費以外の費用の額の合算額に、次のイからトまでに掲げる区分に応じ、それぞれイからトまでに定める割合を乗じて得た額の合計額以内とする。</p> <p>イ 30,000,000円以下の部分の金額については100分の10 ロ 30,000,000円を超え60,000,000円以下の部分の金額については100分の9 ハ 60,000,000円を超え100,000,000円以下の部分の金額については100分の8 ニ 100,000,000円を超え200,000,000円以下の部分の金額</p>	

救 助 の 種 類	救 助 の 程 度 及 び 方 法	救助の期間
	<p>については100分の7</p> <p>ホ 200,000,000円を超え300,000,000円以下の部分の金額 については100分の6</p> <p>へ 300,000,000円を超え500,000,000円以下の部分の金額 については100分の5</p> <p>ト 500,000,000円を超える部分の金額については100分の4</p> <p>三 前号の「救助事務費以外の費用の額」とは、第2条から第13条までに規定する救助の実施のために支出した費用及び第14条に規定する実費弁償のため支出した費用を合算した額、法第9条第2項に規定する損失補償に要した費用の額、令第8条第2項に定めるところにより算定した法第12条の扶助金の支給基礎額を合算した額、法第19条に規定する委託費用の補償に要した費用の額並びに法第20条第1項に規定する求償に対する支払いに要した費用の額(救助事務費の額を除く)の合計額をいう。</p>	

茨木市の災害履歴

1 風水害の履歴

茨木市に大きな被害をもたらした風水害は、台風・梅雨前線及び台風くずれの低気圧に伴う暴風雨・集中豪雨によるものが多く、茨木市では風水害がしばしば発生している。

明治以降の主な風水害は次のとおりである。

- (1) 明治から昭和10年代の水害
淀川や茨木市域を流れる安威川、佐保川及び茨木川が氾濫し市南部地域に多くの被害が生じている。
- (2) 室戸台風（昭和9年9月21日）
- (3) ジェーン台風（昭和25年9月3日）
- (4) 台風13号（昭和28年9月25日）
- (5) 第2室戸台風（昭和36年9月16日）
- (6) 昭和42年7月9日の集中豪雨
- (7) 昭和47年7月と9月の豪雨
- (8) 昭和55年7月24日の集中豪雨
- (9) 台風10号（昭和58年9月28日）
- (10) 台風21号（平成30年9月4日）

茨木市の災害履歴をみると、昭和50年代以降は台風による大きな風水害はほとんどなかったが、平成30年台風21号では近隣の枚方観測所で観測史上1位の最大瞬間風速40.2毎秒を記録し、大阪府内では一時的に約90万軒が停電するとともに、市内でも風害により住家や公共施設で多数の被害が発生した。昭和9年の室戸台風や昭和25年のジェーン台風などの記録でも、台風は大きな被害を生じさせている。

昭和42～61年の主な水害時の家屋被災状況を町丁目別にみると家屋全壊、半壊及び一部破損は土砂くずれによるものが多いため山地・丘陵部の町丁目に多発している。また浸水被害は低地の中でも地盤高の低い氾濫平野と後背低地に分布する町丁目被害が大きくなっている。床上浸水戸数が多い地域は宮元町・竹橋町・永代町・上中条一丁目及び春日一丁目である。

竹橋町・永代町及び別院町などは昭和42年、43年、44年の水害で浸水被害が出ており浸水被害の反復性を実証している。

茨木市の風水害履歴から特徴をまとめると次のとおりである。

- (1) 明治、大正及び昭和10年頃までは淀川や安威川などの破堤による外水氾濫で被害が生じることが多く、昭和10年以降は小河川及び用水路の溢水などの内水氾濫による被害が主体となった。
- (2) 明治元年5月の水害を除くと、水害の発生時期は6月～10月に集中している。これは、水害は梅雨前線と台風によってもたらされることが多いためである。
- (3) 昭和42年までは、大被害を生じさせた風水害が発生している。昭和43年以降は、被害の規模がやや小さくはなったが、ほとんど毎年のように水害が発生しており、平成9年8月7日には、1時間降雨量99mmを観測する局地的な集中豪雨により、中穂積、下穂積、南春日丘地区などで浸水被害が出ている。
- (4) 平成30年台風21号では、後述の大阪府北部を震源とする地震による被害も重なり、風害による住家や公共施設への被害のほか、倒木等多数発生し、甚大な被害を被った。

2 土砂災害の履歴

土砂災害は、地すべり、崩壊及び土石流に大きく分類されるが茨木市で発生した土砂災害は、豪雨に伴った崩壊がほとんどである。山地部と丘陵部で多く発生し、家屋や道路などに被害を与えている。

昭和42年7月9日には、山地部と丘陵部を中心に家屋全壊流失10戸の被害が生じている。被害のほとんどが土砂くずれ（崩壊）によるものであり、特に車作（4戸）及び大門寺（2戸）では複数発生し、春日丘では家屋全壊に伴って負傷者がでていいる。道路被害も75ヶ所（市道のみ）発生しているが、原因は路肩崩壊と法面崩壊が多い。

昭和47年7月12日には、土砂くずれ（崩壊）が車作・安元・佐保などの山地部と西安威一～二丁目・豊川五丁目・北春日丘二～四丁目・南春日丘三丁目などの丘陵地で発生し、全域で山地崩壊33ヶ所、道路崩壊132ヶ所の被害となった。

昭和55年7月24日には、佐保で土砂くずれにより住家1戸が半壊し負傷者2名が生じている。

昭和43年7月2日、昭和44年6月25日、昭和47年9月16日、昭和58年9月28日、昭和60年6月21日～7月3日、平成9年7月13日、平成11年6月29日～30日の豪雨でも、道路や山地で崩壊が発生している。特に平成30年7月豪雨では、北部地域を中心に多数の土砂崩れが発生し、府道茨木摂津線で発生した土砂崩れを受け、市では周辺住民に対して避難指示（緊急）を発令した。

以上の茨木市の土砂災害履歴をまとめると、次のようなことがいえる。

- (1) 昭和42年7月9日の集中豪雨では、土砂災害により家屋全壊や負傷者など多くの被害を出したが、以後30年間は土砂災害による大きな被害は生じていない。
- (2) 昭和42年以後平成30年までは、大きな土砂災害はほとんど発生していないが、毎年のように、道路や山地などに中・小規模な被害が生じており、平成26年以降は避難勧告等を頻繁に発令するようになった。

3 地震災害の履歴

茨木市は平成7年1月17日に発生した兵庫県南部地震において、約8,000件の一部破損（屋根瓦のズレや壁の破損など）被害を受けた。平成30年6月18日に発生した大阪府北部を震源とする地震では、死者1人、負傷者102人、住家被害は全壊3棟、半壊95棟、一部損壊13,510棟のほか、公共施設でも多数の被害が生じ、避難者は延べ6,264人にのぼるなど、大阪府内では高槻市に次ぐ大きな被害を被った。

これ以前には、紀伊半島沖を震源とするマグニチュード8クラスの海溝型巨大地震（887年、1361年、1707年、1854年、1944年、1946年）また、畿内に震源をもつマグニチュード7クラスの地震（1510年、1596年、1899年、1952年など）及び濃尾地震（1891年）等により、少なからず地震災害が発生していると推定されている。

表 大阪府域の主な地震被害

年 月 日	名称または 震央の地名	マグニチュード	府域の震度 (推定含む)	府域の被害概要
887. 8. 26	南海道沖	8.0~8.5	-	津波による死者多数
1361. 8. 3	南海道沖	8 ¹ / ₄ ~8.5	-	四天王寺倒壊、津波による死者数百名。
1510. 9. 21	摂津河内	6.5~7.0	-	河内藤井寺、その他2社倒壊。人家の被害多数
1579. 2. 25	摂津	6.0	-	四天王寺の鳥居崩壊
1596. 9. 5	京都及び畿内 (伏見地震)	7 ¹ / ₂	4	堺で死者600人、大阪も人家被害多数
1662. 6. 16	琵琶湖西岸	7 ¹ / ₄ ~7.6	5	高槻城・岸和田城破損。大阪で若干の死者
1707. 10. 28	宝永地震 (東南海道沖)	8.4	6	大阪で死者約750人、他に津波により死者多数、 船舶被害1300、落橋50
1854. 12. 23	安政東海地震	8.4	5	大阪で倒壊200軒。
1854. 12. 24	安政南海地震	8.4	5~6	津波による死者多数、船舶被害1800、落橋10
1891. 10. 28	濃尾地震	8.0	5	死者24人、負傷者94人、全壊1011棟、半壊708棟
1899. 3. 7	紀伊半島南東部	7.0	4	大阪砲兵工廠、小学校等損傷
1927. 3. 7	北丹後地震	7.3	4	死者21人、負傷者126人、全壊127棟、半壊117棟
1936. 2. 21	河内大和地震	6.4	5	死者8人、負傷者52人、全壊18棟、半壊89棟
1944. 12. 7	東南海地震	7.9	4	大阪市内で死者6人、負傷者120人、 全壊122棟、半壊（小破を含む）2500棟
1946. 12. 21	南海地震	8.0	4	死者32人、負傷者46人、全壊261棟、半壊217棟
1952. 7. 18	吉野地震	6.8	4	死者2人、負傷者75人、全壊9棟、半壊7棟
1995. 1. 17	平成7年(1995年) 兵庫県南部地震	7.3	4	死者31人、負傷者3589人、全壊895棟、 半壊7,232棟
2018. 6. 18	大阪府北部を震源 とする地震	6.1	6弱	死者6人、負傷者369人、全壊21件、大規模半壊7件、 半壊610件、一部損壊61,885件

4 火災の履歴

(1) 大規模火災 (3,000㎡以上)

昭和60年5月31日 電気器具製造工場 6,468㎡

(2) 危険物火災

昭和39年9月14日 燃料店 1,631㎡

(3) 大規模林野火災 (5ha以上)

昭和43年3月18日 大門寺向山 7.47ha

(4) 一般火災 (1,000㎡以上)

年月日	場所または施設	焼損面積
S. 27. 6. 6.	本町 (市場)	1,508 ㎡
S. 40. 1. 3.	安威 (旅館)	1,339 ㎡
S. 43. 4. 29.	田中町 (工場)	2,115 ㎡
S. 43. 8. 22.	駅前一丁目 (遊戯場)	1,086 ㎡
S. 44. 7. 21.	舟木町 (市場)	2,528 ㎡
S. 45. 5. 24.	見付山二丁目 (中学校)	2,127 ㎡
S. 57. 9. 6.	本町 (市場)	1,455 ㎡
H. 5. 6. 6.	南安威二丁目 (倉庫)	1,682 ㎡
H. 8. 7. 21.	北春日丘一丁目 (住宅付店舗)	1,610 ㎡
H. 16. 5. 12.	東太田四丁目 (工場)	1,327 ㎡